

MONETE DI ZECCHE ITALIANE GREEK AND ROMAN COINS



AUCTION 52

Part 2

Zürich, 26th and 27th October 1994

Conducted jointly by

NUMISMATICA ARS CLASSICA
ZÜRICH

and

SPINK TAISEI NUMISMATICS
ZÜRICH

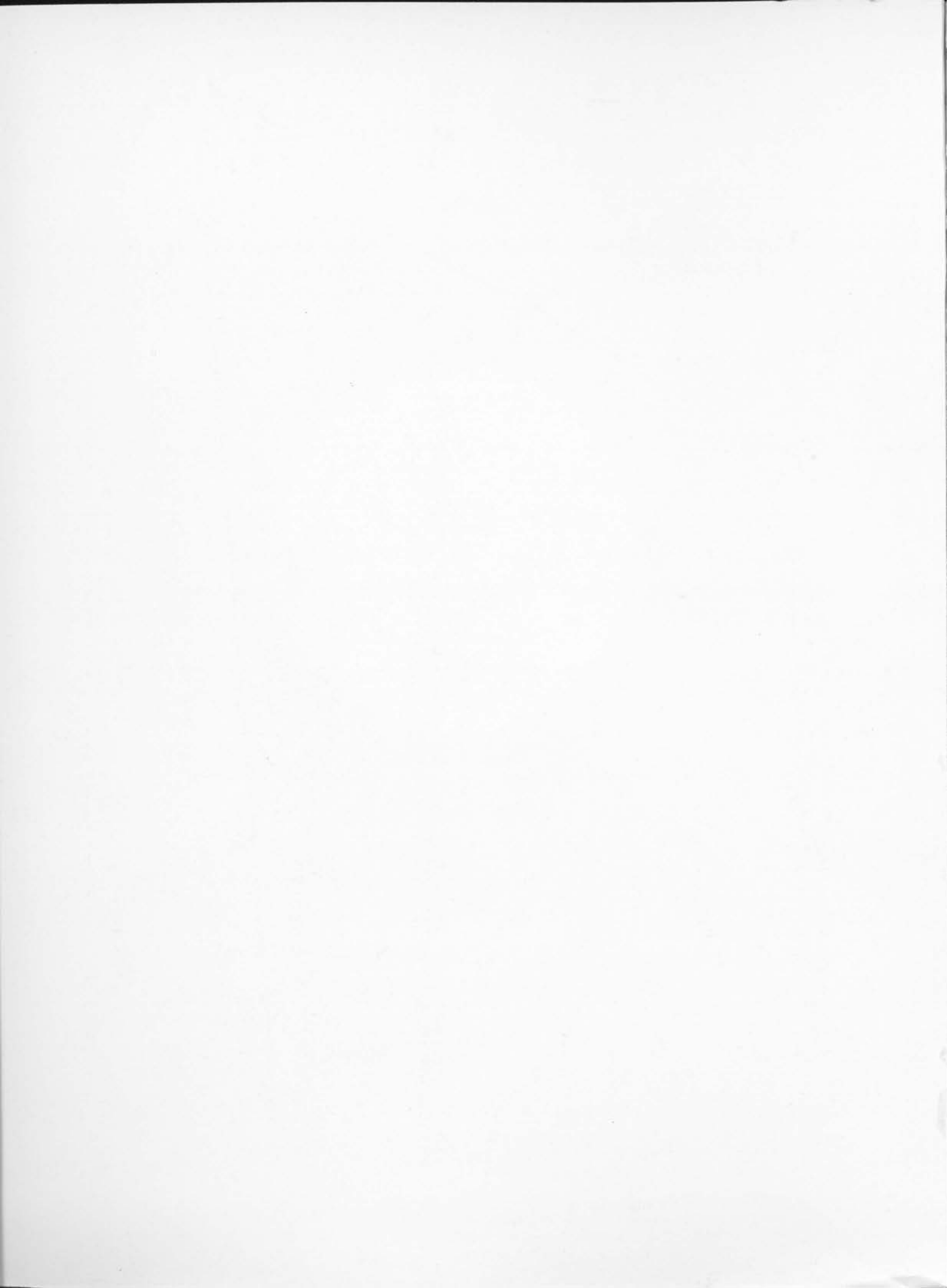

MS

MONETE DI ZECCHE ITALIANE GREEK AND ROMAN COINS

Auction Sale

52

Part 2

26. und 27. Oktober 1994
26 e 27 Ottobre 1994
26th and 27th October 1994
26 et 27 Octobre 1994

HOTEL CARLTON ELITE

Bahnhofstrasse 41, 8001 Zürich, Telefon (41-1) 211 65 60

SPINK TAISEI NUMISMATICS

Löwenstrasse 65
8001 Zürich
Telefon (41-1) 221 18 85
Telefax (41-1) 211 29 76

NUMISMATICA ARS CLASSICA

Niederdorfstrasse 43
8001 Zürich
Telefon (41-1) 261 17 03
Telefax (41-1) 261 53 24

Zeittafel
Orario
Timetable
Ordre des vacances

26.10.1994

17.00-19.00 No. 836-1367 Monete Italiane

27.10.1994

9.30-12.00 No. 1368-1716 Monete Italiane
13.30 No. 1717-2486 Ancient Coins

Besichtigung

Die Münzen können in den Büroräumen von Spink Taisei, Löwenstrasse 65 in Zürich, von Montag bis Freitag, jeweils von 9.00 bis 12.30 und 13.30 bis 17.00 Uhr besichtigt werden.

Esposizione

Le monete saranno esposte da lunedì a venerdì dalle ore 9.00 - 12.30 e 13.30 - 17.00 nei locali della Spink Taisei, Löwenstrasse 65 a Zurigo.

On View

The coins are on view at the premises of Spink Taisei, Löwenstrasse 65 in Zurich, during office hours from Monday to Friday from 9 a.m. to 12.30 p.m. and from 1.30 p.m. to 5 p.m.

Exposition

Les pièces peuvent être examinées dans les bureaux de Spink Taisei, Löwenstrasse 65 à Zurich, de lundi à vendredi entre 9 et 12.30 et de 13.30 à 17 heures.

Edited by Verlag für Numismatische Publikationen, Zürich
© 1994 Spink Taisei Zürich and Numismatica Ars Classica, Zürich
Printed by Tipografia Compositori, Bologna

Auktionsbedingungen

Der Zuschlag erfolgt gegen Barzahlung in Schweizer Franken mit einem Aufgeld von **15 %** auf den Zuschlagspreis. Bei Auslieferung in der Schweiz beträgt das **Aufgeld für Silber- und Kupfermünzen 22 %**. Im Ausland erhobene allfällige Zollgebühren sind vom Käufer zu entrichten. Jeder Käufer ist persönlich für die durch ihn getätigten Käufe haftbar. Er kann nicht geltend machen, für Rechnung Dritter gekauft zu haben. Der Auktionator wird eine zusätzliche Gebühr von **10 % in Zinsen** für alle Rechnungen erheben, die 30 Tage nach der Auktion noch offen sind.

Alle Angaben und Beschreibungen in diesem Katalog sind nach bestem Wissen und Gewissen gegeben. Die Echtheit aller Stücke wird garantiert.

Die Auktion findet in der Nummernfolge des Kataloges statt. Der Auktionsleiter ist berechtigt, Nummern nach seinem

Belieben zu vereinigen, zu trennen oder wegzulassen. Er entscheidet auch darüber, ob bei Missverständnissen eine Nummer nochmals ausgerufen werden soll. Eine Haftung des mitwirkenden Gemeindeammanns, der Gemeinde oder des Staates für Handlungen des Auktionators besteht nicht.

Durch Abgabe eines mündlichen oder schriftlichen Gebotes werden die hier aufgeführten Auktionsbedingungen anerkannt. Begründete Beanstandungen können nur innerhalb von acht Tagen nach Erhalt der Stücke berücksichtigt werden.

Gerichtsstand für beide Teile ist Zürich.

Vorliegende Auktionsbedingungen liegen in deutscher, französischer und englischer Sprache vor. Bei Meinungsverschiedenheiten ist die deutsche Fassung massgebend.

Conditions of sale

The sale takes place against cash in Swiss francs with an additional charge of **15 %** on the price realized. A **tax of 22 %** is due for silver and copper coins delivered in Switzerland. Custom duties and taxes due abroad are at the buyer's charge. Every buyer is personally liable for his purchases. He cannot claim to act for a third person. An additional charge of **10 % in interest** will be made for unpaid purchases 30 days after the auction date.

Descriptions given in this catalogue are given in good faith. The authenticity of every coin and medal is guaranteed.

The sale will proceed in the order of the numbers of this catalogue. The auctioneer is entitled to group, separate or omit

lots. He decides whether, because of a misunderstanding, a lot is to be put again or not. No responsibility for the actions of the auctioneer is taken by the municipal representative present at the auction or by the municipality or the state.

The bidder accepts the above conditions of sale by verbal or written orders. Complaints can only be made within eight days after receipt of the goods.

The Zurich Court has jurisdiction for both parties.

These sales conditions are available in German, French and English. The German version is definitive in the event of any disputes.

Conditions de vente

La vente a lieu au comptant en francs suisses. Le prix d'adjudication est augmenté par une taxe de vente de **15 %**. En cas de livraison en Suisse, la **taxe de vente est de 22 % pour les monnaies en argent et en bronze**. Les taxes dues à l'étranger sont à la charge de l'acheteur. L'acheteur est personnellement responsable de tout achat effectué en son nom. Il ne peut pas prétendre avoir agi pour le compte d'un tiers.

Le commissaire-priseur perçoit une taxe additionnelle de **10 % en intérêt** pour tous les achats qui n'ont pas été payés 30 jours après la date de la vente.

Toutes les indications et descriptions dans ce catalogue sont données en toute science et conscience. L'authenticité de toutes les pièces est garantie.

La vente se fait dans l'ordre des numéros du catalogue. La direction de la vente se réserve le droit de réunir, de diviser ou

d'éliminer des lots. C'est elle qui décide la remise aux enchères en cas de malentendu. Les actes du commissaire-priseur n'entraînent aucune responsabilité de la part du fonctionnaire municipal qui prête son concours à la vente, ni de celle de la commune ou de l'Etat.

Une enchère donnée à la vente ou par écrit implique la connaissance des conditions de la vente. Toute réclamation devra être présentée dans les huit jours après réception des pièces.

En cas de litige, les deux parties se soumettront à la juridiction des tribunaux de Zurich.

Ces conditions de vente existent en langue allemande, française et anglaise. En cas de divergence, la version allemande fait foi.

Zeittafel

Auktionsbedingungen

Die Auktionsbedingungen sind ein Bestandteil des Auktionsauftrags. Sie gelten für alle Auktionen, die von der Auktionsgesellschaft durchgeführt werden. Die Auktionsbedingungen sind in deutscher Sprache abgefasst. Die Auktionsbedingungen sind in deutscher Sprache abgefasst. Die Auktionsbedingungen sind in deutscher Sprache abgefasst.

The Auction conditions are a part of the Auction order. They apply to all Auctions conducted by the Auction company. The Auction conditions are written in German. The Auction conditions are written in German. The Auction conditions are written in German.

Die Auktionsbedingungen sind ein Bestandteil des Auktionsauftrags. Sie gelten für alle Auktionen, die von der Auktionsgesellschaft durchgeführt werden. Die Auktionsbedingungen sind in deutscher Sprache abgefasst. Die Auktionsbedingungen sind in deutscher Sprache abgefasst. Die Auktionsbedingungen sind in deutscher Sprache abgefasst.

The Auction conditions are a part of the Auction order. They apply to all Auctions conducted by the Auction company. The Auction conditions are written in German. The Auction conditions are written in German. The Auction conditions are written in German.

Bedingungen

Conditions of sale

Die Bedingungen sind ein Bestandteil des Auktionsauftrags. Sie gelten für alle Auktionen, die von der Auktionsgesellschaft durchgeführt werden. Die Bedingungen sind in deutscher Sprache abgefasst. Die Bedingungen sind in deutscher Sprache abgefasst. Die Bedingungen sind in deutscher Sprache abgefasst.

The conditions are a part of the Auction order. They apply to all Auctions conducted by the Auction company. The conditions are written in German. The conditions are written in German. The conditions are written in German.

De Vrij

Conditions de vente

De Vrij is a part of the Auction order. It applies to all Auctions conducted by the Auction company. De Vrij is written in Dutch. De Vrij is written in Dutch. De Vrij is written in Dutch.

The conditions are a part of the Auction order. They apply to all Auctions conducted by the Auction company. The conditions are written in Dutch. The conditions are written in Dutch. The conditions are written in Dutch.

Erhaltungsangaben

Grades of preservation

Degrés de conservation

Gradi di conservazione

Polierte Platte
Stempelglanz
Vorzüglich
Sehr schön
Schön

Proof
Uncirculated
Extremely fine
Very fine
Fine

Flan bruni
Fleur de coin (FDC)
Superbe
Très beau
Beau

Fondo specchio
FDC Fior di conio
SPL Splendido
BB Bellissimo
MB Molto bello

Monete di Zecche Italiane

Amalfi

- 836 **Ruggero Borsa duca di Puglia, 1085-1111.** Tari d'oro. Due giri di leggenda cufica contraffatta intorno ad un cerchio, all' interno del quale globetto e piccola croce. Rv. Tipo simile, ma all'interno del cerchio globetto e astro. CNI 1 var. Fr. 44 var. 0.90 g. Molto raro. Bellissimo 800
- 837 Tari d'oro. Tipo simile al precedente, ma R all'interno del cerchio. Rv. Tipo simile, ma all'interno del cerchio croce sormontata da globetto. CNI 6. Fr. 44 var. 0.89 g. Molto raro. Bellissimo 800
- 838 **Gisulfo II duca d'Amalfi, 1088.** Tari d'oro. Due giri di leggenda cufica contraffatta, intorno a testa di S. Andrea di fronte. Rv. Tipo simile; al centro, croce con globetti alle estremità. CNI 1. Fr. 44a. 0.76 g. Della più grande rarità. Splendido 1'800
- L'attribuzione di questa moneta a Gisulfo II merita conferma.
- 839 **Ruggero II gran conte, duca poi re, 1105-1154.** 2. periodo: Gran conte di Sicilia e duca di Puglia, 1127-1130. Tari d'oro. Due giri di leggenda cufica contraffatta intorno a R accostata da astro. Rv. Tipo simile; al centro, croce unghiate. CNI 1. Fr. 46. 0.88 g. Quasi splendido 800
- 840 **Guglielmo II re, 1166-1189.** Tari d'oro. Due giri di leggenda cufica intorno a W accostata da globetti. Rv. Tipo simile; al centro, REX CNI 4 var. Fr. 47. 0.86 g. Molto raro. Bellissimo 1'800
- Le leggenda cufica del dr. reca l'anno di coniazione (563 E.= 1167/1168 A.D.).
- 841 **Tancredi re, 1189-1194.** Tari d'oro. Tipo simile al precedente; al centro, TACD Rv. Tipo simile; al centro, *. =REX=*. CNI 14 var. Fr. 48. 0.84 g. Splendido 1'500
- 842 **Costanza d'Altavilla imperatrice e Federico II re di Sicilia, 1197-1198.** Tari d'oro. Due giri di leggenda cufica: all'esterno, *coniato a Malf l'anno 594* all'interno, Federico re di Sicilia; al centro, FRE Rv. Due giri come al dr all'esterno, *coniato a Malf l'anno 594* all'interno, + C ROMANOR IMP. al centro, astro. CNI 2. Fr. manca. 0.84 g. Della più grande rarità. Quasi splendido 5'000
- 843 **Federico II re di Sicilia, 1198-1220.** Tari d'oro. Due giri di leggenda cufica come nei precedenti; al centro, FRE Rv. Due giri come al dr.; al centro, stella a 8 raggi. CNI 5. Fr. 52. 0.86 g. Molto raro. Splendido 1'500

Ancona

- 844 Lotto: grosso e denaro meta XIII secolo. 2 esemplari. Bellissimi 50

Aquila (L')

- 845 **Lodovico II d'Angiò pretendente, 1382-1384.** Bolognino. Leggenda. Rv. Busto di S. Pier Celestino, di fronte. CNI tav. 2, 3. Bellissimo 70
- 846 **Ladislao d'Angiò-Durazzo, 1388-1414.** Bolognino. Tipo simile al precedente. CNI tav. 2, 5. Quasi bellissimo 50
- 847 **Giovanna II d'Angiò-Durazzo, 1414-1435.** Cella. Aquila coronata al ali spiegate, volta a s. Rv. S. Pietro benedice, seduto di fronte. CNI tav. 2, 15. Splendida 60
- 848 **Renato d'Angiò, 1435-1442.** Gigliato. * RENATVS*DEI*GRE*IRVLE*SIC*R Il re seduto in trono, di fronte, con scettro gigliato e globo crucigero; nel campo a s., aquileta ad ali spiegate, volta a s. Rv. ONOR REGIS IVDICIV DILIGIT Croce ornata accantonata da gigli. CNI 2. PdA. tav. 92, 3. Rarissimo. Splendido 2'000
- 849 **Alfonso I d'Aragona, 1442-1458.** Carlino. Campo inquartato d'Aragona e Napoli. Rv. Il re seduto in trono, di fronte, con scettro gigliato e globo crucigero; nel campo a s., aquileta ad ali spiegate, volta a s. CNI 2. Raro. Bellissimo 500
- 850 Reale. Busto coronato, di fronte; sotto, nel giro, armetta Camponeschi. Rv. Campo inquartato d'Aragona e Napoli. CNI cfr. 10. Raro. Bellissimo 300
- 851 **Ferdinando I d'Aragona, 1458-1494.** Coronato. Busto coronato a d.; sotto nel giro, aquileta. Rv. Croce potenziata. CNI 79 var. Bellissimo 120
- 852 Coronato. Busto coronato a d.; sotto nel giro, aquileta. Rv. l'Arcangelo Michele nell'atto di trafiggere il drago; nel campo a d., aquileta. CNI tav. 3, 9. Splendido 100

- 853 **Luigi XII di Francia, 1501-1503.** Carlino. *LVDO.FRAN.REGNI Q NEAPR Il re seduto in trono di fronte, con scettro gigliato e bastone di comando; nel campo a s., aquileta ad ali spiegate, volta a s. Rv. *EXVL TENT ET IMELETENTVR ONS Croce potenziata gigliata. CNI 2. Ciani 987. Della più grande rarità. Bellissimo 2'800

Arezzo

- 854 Grosso, secolo XIII-XIV. Bellissimo 150

Belmonte

- 855 **Antonio Pignatelli, principe.** Zecchino 1733. ANTONIVS PIGNATELLI Busto a.d. Rv. S.R.I. PRINC. & BELMONTIS & c Stemma Pignatelli. CNI 1. Fr. 79. Rarissimo. Quasi fior di conio 1'800

Moneta di ostentazione, conziata a Vienna nel 1733. Il Pignatelli venne nominato principe del S.R.I. con diploma dell'Imperatore Carlo VI il 9 settembre 1723, ma esercitò il privilegio di coniare moneta solo dopo dieci anni, battendo esclusivamente questo zecchino.

Benevento

Monetazione ducale: 706-774.

- 856 **Romualdo II, 706-731.** Solido. Al tipo di Giustiniano II. Busto barbuto, di fronte, con globo crucigero nella d. Rv. VICTORIAAGVS globetto. Croce potenziata sopra globo su tre gradini; nel campo a s., R; all'esergo, CoNoB CNI cfr. 20. Recueil 1. MEC 1087. Fr. 83. 3.91 g. Raro. Quasi fior di conio/splendido 1'200
- 857 Solido. Tipo simile al precedente, ma il globo poggia su quattro gradini. CNI cfr. 31. Recueil, manca. 4.12 g. Raro. Quasi fior de conio/splendido 1'200
- 858 Tremisse. Tipo simile ai precedenti, ma la croce poggia su un solo gradino. CNI 54. Recueil 2. MEC 1088. Fr. 84. 1.30 g. Raro. Splendido 800
- 859 **Audelao usurpatore.** Solido 731. Al tipo di Giustiniano II. Busto barbuto di fronte, con globo crucigero nella d. Rv. VICTOR-IAGV Croce potenziata sopra globo su tre gradini; nel campo a s., A ritoccata in R; all'esergo, CoNoB CNI 2var. Recueil 5. MEC pag. 70. Fr. 85 (rare). 3.90 g. Della più grande rarità. Bellissimo 6'000
- 860 **Gregorio duca, 732-739.** Solido al tipo di Giustiniano II. Busto come nei precedenti. Rv. VICVOR-VCVZTV Croce potenziata sopra globo su quattro gradini; nel campo a s., G; all'esergo, CoNoB CNI cfr. 38/39. Recueil 7. MEC 1089. Fr. 87. 3.89 g. Splendido 1'000
- 861 Tremisse. Tipo simile al precedente, ma la croce poggia su un gradino. CNI 46. Recueil 9. MEC 1090. Fr. 88. 1.28 g. Bellissimo 750
- L'attribuzione di questa moneta e della precedente al duca Gregorio, e di quelle successive ai duchi Godescalco e Gisuldo II viene fatta per consuetudine, ma merita conferma (cfr. MEC pagg. 70-71).
- 862 **Godescalco, duca 739-742.** Solido. Al tipo di Giustiniano II. Busto come nei precedenti. Rv. VICTOR-RGVSTO Il globo poggia su quattro gradini; ai lati, D-G; all'esergo, CoNoB CNI 4. Recueil 12. MEC 1091. Fr. 89. 3.96 g. Raro. Quasi fior di conio 1'500
- 863 Solido. Tipo simile al precedente, ma al rv. VICTORIVGVSTO CNI cfr. 10. 3.88 g. Raro. Quasi fior di conio 1'500
- 864 Tremisse. Tipo simile ai precedenti, ma la croce poggia su un gradino. CNI cfr. 13. Recueil 13. Fr. 90. 1.20 g. Raro. Bellissimo 850
- 865 Solido. Al nome di Leone III. Tipo simile ai precedenti. Rv. VICTO-GVS stella. Croce potenziata sopra globo su quattro gradini; nel campo a s., G; all'esergo, CoNoB CNI cfr. 17. Recueil 11. MEC manca. Fr. manca. 3.85 g. Rarissimo. Splendido 1'500
- 866 Solido al nome di Leone. Tipo simile al precedente. Rv. VICTO-Y S Stella trasformato in O Come precedente. CNI cf. 16/17. 3.89 g. Inedito. Quasi splendido 1'500

La leggenda del rv. di questo solido già rarissimo (il corpus ne cita solo due esemplari) sembra essere inedita. Come per il solido di Audelao n. 862 anche in questo caso si è, all'epoca, intervenuto col bulino per rendere queste due monete certamente coniate in pochissimi esemplari e quindi già all'epoca della loro circolazione rarissime più simili ai tipi comunemente circolanti per timore che a causa della loro diversità non fossero accettate in pagamento. Per il n. 24, la A di Audelao diviene la R di Romualdo e per la moneta in questione la stella una più normale O.

- 867 Solido. Tipo simile al precedente. Rv. VICTOR Δ - VITVS. e globo su tre scalini; nel campo a s. G ; all'esergo, CoNoB CNI cfr. 22 (Gregorio). Recueil 11. MEC e Fr. manca. 4.02 g. Rarissimo. Splendido 1'500
- Queste rare emissioni al nome di Leone III verrebbero fatte risalire al periodo in cui il duca Godescaldo, ribellandosi a re Liutprando, avrebbe chiesto la protezione di Leone III.
- 868 **Gisulfo II duca, 742-751.** Solido. Al nome e tipo di Giustiniano II. Tipo simile ai precedenti. Rv. VICTOR-AGVSTO Croce potenziata sopra globo su quattro gradini; ai lati, O-G ; all'esergo, CoNoB CNI 1. Recueil 14. MEC pagg. 70-71. Fr. 91. 4.00 g. Molto raro. Quasi fior di conio 1'400
- 869 Solido. Al tipo di Anastasio II. Busto barbuto, di fronte, con la croce nella d. ed il volumen nella s. Rv. VICTOR-ΔGVSTV Tipo simile al precedente; ai lati, G-O ; all'esergo, CoNoB CNI 11. Recueil 17. MEC pagg. 70-71. Fr. manca. 3.83 g. Rarissimo. Splendido 1'600
- 870 Tremisse. Tipo simile al precedente, ma al rv. la croce poggia su un gradino. CNI cfr. 27. Recueil 18. MEC pagg. 70-71. Fr. manca. 1.39 g. Molto raro. Quasi splendido 850
- 871 **Liutprando duca, 751-758.** Primo periodo: monete coniate durante la tutela della madre Scauniperga, 751-755. Solido al tipo di Anastasio II. Busto come nelle due precedenti. Rv. VICTORΔ - ΔGVSTV e globo su quattro gradini; ai lati, S-L ; all'esergo, CoNoB CNI 1var. Recueil 19. MEC pagg. 70-71. Fr. 93. 3.91 g. Estremamente raro. Splendido 9'000
- 872 Tremisse. Tipo simile al precedente. Rv. VITIRA - ΔGVTVI e croce su un gradino. CNI 10var. Recueil 20. MEC pagg. 70-71. Fr. 94. 1.35 g. Estremamente raro. Quasi splendido 3'000
- 873 Secondo periodo: Liutprando da solo, 756-757. Solido. Tipo simile al precedente. Rv. VICTOR - ΔGVSTV Croce potenziata sopra globo su quattro gradini; nel campo a s., L ; all'esergo, CoNoB CNI 8 var. Recueil 21. MEC pag. 70. Fr. 95. 4.04 g. Molto raro. Splendido 3'000
- 874 Tremisse. Tipo simile al precedente, ma al rv. la croce poggia su un gradino. CNI 25. Recueil 22. MEC 1092. Fr. 96. 1.28 g. Molto raro. Splendido 1'000
- 875 Terzo periodo: monete di Liutprando ribelle, col titolo di duca, 757-758. Solido. Tipo simile ai precedenti. Rv. VICTORΔ - VGVSTV Croce potenziata sopra globo su quattro gradini; nel campo a d. DX (L Dvx) ; all'esergo, CONOB CNI 3. Recueil 23. Fr. manca. 3.79 g. Estremamente raro. Quasi fior di conio 6'000
- 876 Tremisse. Tipo simile al precedente, ma al rv. la croce poggia su un gradino. CNI cfr. 15. Recueil 24. MEC 1093. Fr. Manca. 1.26 g. Estremamente raro. Quasi splendido 2'000
- 877 **Incerte, metà del VIII secolo.** Solido. Al tipo di Anastasio II. Busto come nei precedenti. Rv. VICTOR - ΔSGT_o Croce potenziata sopra globo su quattro gradini; nel campo a s., mano inguantata aperta. ; all'esergo, ConoB CNI 1. Recueil 26. MEC pag. 70. Fr. 27. 4.02 g. Molto raro. Fior di conio 3'500
- 878 Tremisse. Tipo simile al precedente; al rv. la croce poggia su un gradino. CNI 7. Recueil 27. Fr. 98.1.30 g. Rarissimo. Splendido 3'500
- Gli studiosi non sono concordi sull'esatta attribuzione di quest'emissione anonima. La tipologia del busto consente tuttavia di poter escludere una datazione anteriore alla 2. serie di Gisulfo II, allorchè dall'imitazione del solido di Giustiniano II si passa al tipo di Anastasio II.
- 879 **Arichi II, 758-787.** Primo periodo: col titolo di duca. I emissione, 758-765: al tipo di Anastasio II. Solido. Busto barbuto e diadematato di fronte, con globo crucigero e volumen. Rv. VICTIRD - ΔGASTV Croce potenziata, sormontata da quattro globetti, sopra globo su quattro gradini; nel campo a s., A ; all'esergo, conoB CNI 1var. Recueil 28. MEC pag. 70. Fr. manca. 3.94 g. Rarissimo. Splendido 3'000
- 880 Tremisse. Tipo simile al precedente: la croce poggia su gradino. CNI 5. Recueil 29. MEC pag. 70. Fr. manca. 1.31 g. Rarissimo. Splendido 1'500
- 881 II emissione, 765-774: Riforma monetaria. Solido. DNSVI+CTORIA Busto barbuto e diadematato di fronte, con globo crucigero nella d. Rv. VICTIRA - ΔGVSTV Croce potenziata sopra globo su quattro gradini; nel campo a s., A ; all'esergo, CONOB CNI cfr. 11. Recueil 30. MEC pag. 70. Fr. 99. 3.82 g. Splendido 1'000
- Secondo il Grierson la leggenda del dr. potrebbe alludere alla vittoria riportata sui Napoletani nel 765.
- 882 Tremisse. Tipo simile al precedente; la croce poggia su gradino. CNI cfr. 18. Recueil 31. MEC 1094. Fr. 100. 1.25 g. Splendido 600
- 883 Secondo periodo: col titolo di principe, 774-787. Solido. Tipo simile ai precedenti, ma al rv. VITIRV - PRINPI CNI 1. Recueil 32. MEC 1096. Fr. 101. 3.89 g. Raro. Splendido 1'200
- 884 Tremisse. Tipo simile ai precedenti; la croce poggia su gradino. CNI 3. Recueil 33. MEC 1097. Fr. 102. 1.27 g. Raro. Splendido 650

- 885 **Grimoaldo III, 788-806.** Primo periodo: col titolo di duca o senza, ed al nome di Carlo Magno, 788-792. Solido. GRIM+-VALX Tipo simile ai precedenti. Rv. .DOMS * CAR.RV Croce potenziata sopra globo su quattro gradini; ai lati, G-R; all'esergo, VIC CNI 1. Recueil 34. Fr. 103. 3.95 g. Quasi splendido 1'350
- 886 Tremisse. Tipo simile al precedente; la croce poggia su un gradino. CNI 7. Recueil 35. MEC pag. 70. Fr. 105. 1.25 g. Molto raro. Bellissimo 650
- 887 Solido. Senza il titolo di duca. Tipo simile al precedente, ma GRIM+-VALD e quattro gradini al rv. CNI 5. Recueil 36. MEC pag. 70. Fr. 104. 3.87 g. Splendido 1'200
- 888 Tremisse. Tipo simile al precedente; la croce poggia su un gradino. CNI 8. Recueil 37. MEC 1098. Fr. 106. 1.24 g. Splendido 700
- 889 Tremisse. Tipo simile al precedente, ma nel campo del rv. a s., LR CNI 10. Recueil 39. 1.23 g. Molto raro. Bellissimo 650
- 890 Denaro. Monogramma di Grimoaldo III accostato da croce latina a s. e sormontato da Δ Rv. .BENE.-BENTV intorno a croce potenziata su tre gradini; ai lati, A-W CNI 15. Recueil 46. MEC 1100. Rarissimo. Bellissimo 2'000
- Per questo denaro abbiamo seguito la datazione del CNI.; Sambon, Wroth e Grierson l'attribuiscono al secondo periodo.
- 891 Secondo periodo: al solo nome di Grimoaldo col titolo di principe, 792-806. Solido. CRIM+-VALD Busto come nei precedenti. Rv. VICTORv: PRINCIP croce potenziata sopra globo su tre gradini; ai lati, G-R; all'esergo, ΔΔONOΔ CNI cfr. 26. Recueil 43. MEC pag. 70. Fr. manca. 3.94 g. Splendido 1'000
- 892 Tremisse. Tipo simile al precedente, ma la croce poggia sopra globo su gradino. CNI cfr. 32. Recueil 44. MEC 1099. Fr. manca. 1.14 g. Splendido 500
- 893 **Grimoaldo IV principe, 806-817.** Denaro. GRIMOALD FILIVS ERMENRh Spiga di grano e steli a forma di tridente. Rv. ARHANGELVS MICHAEL° Croce accantonata da losanghe. CNI cfr. 5. Recueil 48. MEC 1102. Bellissimo 400
- 894 **Sicone principe, 817-832.** Solido. SICO+-RINCEPS Busto come nei precedenti; nel campo a d., Δ Rv. MIHAEL-ARHANGELV l'Arcangelo Michele stante di fronte, con pastorale e globo crucigero. All'esergo, verso s., oNo CNI cfr. 7. Recueil 50. MEC 1103. Fr. 107. 3.78 g. Quasi fior di conio 1'250
- 895 Tremisse. Tipo simile al precedente. Rv. Croce su gradino; ai lati, S-C CNI 13var. Recueil 51. MEC 1104. Fr. 108. 1.25 g. Bellissimo 400
- 896 Denaro. +PRINCES BENE BENTIA intorno a C=S-I=O a forma di croce; nel 4. quarto, * Rv. ARCHANGELVS MICHAELΔ intorno a croce potenziata su tre gradini. CNI cfr. 97. Recueil 55. MEC 1107var. Bellissimo 200
- 897 **Sicardo principe, 832-839.** Solido. SIC+-ARDV. Busto come nei precedenti. Rv. *PRINCI-VCTOR. Croce potenziata su tre gradini; ai lati, S-I; all'esergo CONOB CNI 10. Recueil 59. MEC 1108. Fr. 109. 3.77 g. Splendido 800
- 898 Tremisse. Tipo simile al precedente; la croce poggia su gradino. CNI 20. Recueil 60. MEC 1109. Fr. 110. 1.20 g. Splendido 450
- 899 Denaro. +RINCEBENE BENTI intorno a monogramma di Sicardo disposto a croce. Rv. ARHANGELV MIHAEL Croce potenziata su tre gradini; ai lati, ΔΔ. CNI 26var. Recueil 61var. MEC 1112. Bellissimo 200
- 900 **Radelchi principe, 839-851.** Solido. RAD+-ELCHIS Busto come nei precedenti. Rv. MICHAEL.+ARCHANGEA Croce potenziata su tre gradini; ai lati, R-A CNI 2 Recueil 63. MEC pag. 71. Fr. 111. 3.66 g. Rarissimo. Splendido 3'000
- 901 Denaro. +RADELCHIS PRIHCES Croce potenziata su tre gradini; ai lati, -Δ Rv. +ARCHANCE MICHACL Monogramma di Radelchi disposto a croce. CNI cfr. 8. Recueil 65. Molto raro. Bellissimo 500
- 902 Denaro. RADELCHIS PRINCES Spiga di grano con steli ricurvi terminanti con foglie a forma di cuore. Rv. ARCHANGE.MICHAEL Croce accantonata da quattro losanghe. CNI cfr. 12 e 13. Recueil cfr. 67. Rarissimo. Quasi bellissimo 500
- 903 **Adelchi principe 853-878.** Primo periodo: emissioni al solo nome di Adelchi, 853-867. Denaro. +ADELC.PRI Croce accantonata da quattro globetti. Rv. -.C.A MARIA Croce latina accostata da due globetti. CNI 7. Recueil, manca. Raro. Splendido 400
- 904 Denaro. +SANCTA MARIA intorno a P=ADL=R a forma di croce. ARHANGELVMIH Croce patente. CNI 11. Recueil 70. Rarissimo. Bellissimo 800
- 905 Denaro. Monogramma di Adelchi accostato da un ostensorio a d. e da croce latina a s.; in alto, nel giro, cuneo. Rv. .BENE.-BENETV Croce latina potenziata su tre gradini; ai lati, M-A CNI 16. Recueil 75. MEC 1115. Rarissimo. Splendido 1'000

906	Denaro. +ADELCHIS PRIN Tempietto carolingio; all'interno, piccola croce. Rv. S.C.AM -- ARI ^{PA} Croce latina su tre gradini. CNI 20 var. Recueil 74. MEC 1113.	Molto raro. Splendido	500
907	Emissioni al nome di Ludovico II e Angilberga, 866-871. Denaro. LVDOVVICVS IIIP Croce potenziata su tre gradini. Rv. ANGILBERGA IIP Piccola croce accantonata da cunei. CNI cfr. 43. Recueil 84var. MEC 1116var.	Splendido	200
908	Denaro. +LVDOVVICVS IIPE Intorno alle lettere AGVS disposte a croce. Rv. +ANGILBERGA IIPE intorno a AAGV=STA CNI 48. Recueil 85. MEC 1118.	Molto raro. Mancanza di metallo. Bellissimo	250
909	Interregno. Pietro Vescovo di Benevento reggente, 897. Denaro. +BENEVENTV Croce latina; ai lati, A.W Rv. +-C.A MARIAV Croce a forma di X attraversata da barra orizzontale. CNI 2. Recueil 92. MEC 1119.	Raro. Quasi splendido	250

Grierson ritiene improbabile l'attribuzione di questo denaro alla reggenza del vescovo Pietro.

Bologna

910	Anonime. Pontificie XVI sec. Lotto di 2. Un carlino e una muraiola	Molto belli	50
911	Governo popolare. Scudo 1796. Pagani 35. Dav. 1358.	Bellissimo	100
912	Scudo 1797. Pagani 36. Dav. 1359.	Quasi splendido	120
913	1/2 scudo 1796. Pagani 39.	Quasi splendido	200
914	1/2 scudo 1797. Pagani 40.	Quasi bellissimo	80
915	Due carlini. Pagani 41.	Molto bello	20

Bozzolo

916	Scipione Gonzaga, 1636-1670. 10 Soldi. CNI 121.	Molto bello	150
-----	--	-------------	-----

Brindisi

917	Enrico VI imperatore, re di Sicilia, 1194-1197. Denaro al nome di Enrico e Costanza. Leggenda intorno a croce. Rv. leggenda intorno a A.P CNI, tav. 8, 22. Spahr 30.	Splendido	50
918	Federico II di Svevia, re di Sicilia, 1197-1250, imperatore dal 1220. Augustale. .CESARAVG.-IMPROM Busto laureato e drappeggiato a d. Rv. +FRIDE-RICVS-. Aquila ad ali spiegate, volta a s. e retrospiciente. CNI tav. 9, cfr. 4. Kowalski, Augustalen 149. Fr. 134.	Conservazione eccezionale. Quasi fior di conio	14'000
919	Mezzo augustale. Tipo simile al precedente. CNI tav. 9, cfr. 5 e 6. Kowalski 437. Fr. 135.	Estremamente raro. Quasi splendido	8'500
920	Denaro.	Bellissimo	20
921	Manfredi, 1258-1266. Doppio denaro. Corfù o Durazzo. Col titolo di despota di Romania. +MANFRIDVS.R.SICILIE Aquila coronata, ad ali spiegate, volta a s. Rv. +ET.DOMINVS.ROMANIE. Croce piana accantonata da stelle. Schlumberger, L'Orient latin, tav. 13, 25.	Rarissimo. Molto bello	350
922	Carlo I d'Angiò, 1266-1285. Multiplo di tari. .K.DEI.GRA.REX (SICIL) Cavaliere armato di spada, al galoppo verso d. Rv. (DUC.APVL)E.PRC.CAP. Lunga croce astile accostata da IC-XC=NI-KA sotto, ai lati, .A.-II. CNI 5. Spahr 14. Fr. cfr. 139. 7.74 g.	Estremamente raro. Splendido	7'500

L'attribuzione alla zecca di Brindisi consentita dalla leggenda del rv.; il tipo coniato a Messina, invece, reca il titolo di R.SICILIE

Campobasso

923	Nicola I di Monforte, 1422. Denaro tornese. +giglio NICOLA CONN giglio intorno a castello accostato da gigli. Rv. CAMPIBASSI Croce patente. CNI 22 var.	Raro. Bellissimo	150
-----	--	------------------	-----

Capua

- 924 **Pandenolfo Conte di Spoleto, 863-879.** Monete al nome di Papa Giovanni VIII. Denaro. +IOAIIIPAPA Nel campo, CAP Rv. SCS PETRVS Croce potenziata su due gradini. CNI 239. Repertorio 472.
Della più grande rarità. Bellissimo 5'000
- Secondo il Sambon questo denaro sarebbe stato coniato da Pandolfo in onore del Pontefice ed in occasione della nomina del proprio fratello a Vescovo di Capua.
- 925 **Atenolfo principe di Benevento, 877-901.** Frazione di follaro. Croce accantonata da A-N=P-RI Rv. Cavaliere elmato al galoppo, verso d. CNI 1. Repertorio 474var. Raro. Bellissimo 250
- 926 Frazione di follaro. Guerriero stante di fronte, con scudo e vessillo; nel campo a s. in alto, AT e a d. in basso, P Rv. Tre torri. CNI 7. Repertorio 478. Rarissimo. Splendido 1'000
- 927 **Landolfo II e Pandolfo principi, 943-938.** Mezzo denaro. LAN==PRI nel campo. Rv. PAL==PRI nel campo. CNI 1. Repertorio cfr. 483. Rarissimo. Molto bello 1'000
- 928 **Pandolfo I capo di ferro, 961-981.** Frazione di follaro. Guerriero stante di fronte, con scettro nella d.; nel campo a s., P=A=N Rv. Castello. CNI 1. Repertorio 482. Raro. Quasi bellissimo 150
- 929 **Ruggero II re, 1135-1154.** Frazione di follaro. R+O+R+X+ Croce patente accantonata da quattro globetti. Rv. Busto di S. Stefano di fronte; ai lati, (T)S-S CNI 6var. Repertorio 903. Quasi bellissimo 100

Carmagnola

- 930 **Michele Antonio marchese, 1504-1528.** Cornuto. CNI 47/101. Molto bello 100
- 931 Rolabasso. CNI 104/133. Quasi splendido 270

Casale

- 932 **Ferdinando Gonzaga, 1613-1626.** Mezzo tallero. CNI 55. Bellissimo 300

Castro

- 933 **Pierluigi Farnese, 1545-1547.** Grosso. CNI 21. Bellissimo 150

Chieti

- 934 **Monetazione autonoma, 1459-1463.** Doppio bolognino. OB · TEATINA . Croce patente; all'inizio di leggenda, scudetto aragonese coronato. Rv. .-SoJUS-TINUS Il Santo stante di fronte con pastorale benedicente. CNI tav. 14, 1. Rarissimo. Quasi bellissimo 1'800

Cittaducale

- 935 **Monetazione autonoma, 1459-1460.** Doppio bolognino. Torre merlata. DE:CIVITA*DVCALI Croce patente. Rv. .S.MAI-NNUS.* Il Santo stante di fronte con lunga croce, benedicente. CNI tav. XIV, 10. Estremamente raro. Quasi bellissimo 2'000

Crema

- 936 **Giorgio Benzoni.** Soldino. CNI 2. Ex Ratto 1959, n. 135. Rarissimo. Bellissimo 700

Cremona

- 937 **Comune, 1155-1330.** Grosso. CNI 7. Splendido 250

Desana

- 938 **Pierre Berard de la Facaudiere, 1516-1529.** Testone. Aquila con le ali spiegate. Rv. San Maurizio stante con spada e vessillo. CNI 3/8. Bellissimo 600

939	Giovanni Bartolomeo Tizzone, 1525-1533. Testone. Aquila con le ali spiegate. Rv. Sant'Alessandro stante; nel campo a s. contromarca CR CNI 12/23.	Molto bello	200
940	Antonio Maria Tizzone, 1598-1641. Tallero. Busto dal padre Delfino in armatura con scettro. Rv. Aquila bicipite coronata con lo scudo austriaco in petto. CNI 16. Morosini 7.	Molto raro. Molto bello/bellissimo	600
941	Testone. Testa a d. Rv. Figura allegorica appoggiata ad una colonna. CNI 26/27.	Rarissimo. Bellissimo	500
Fermo			
942	Francesco Sforza, 1434-1446. Bolognino. CNI 1-3.	Quasi bellissimo	100
Ferrara			
943	Niccolo II, 1361-1388. Marchesino. CNI 1/6. Lotto di 2.	Molto belli/bellissimi	50
944	Ercole I, 1471-1505. Grossone. CNI 31/41. Morosini 10.	Molto bello	150
Firenze			
945	Repubblica. Fiorino d'argento. V gruppo. CNI 12.	Bellissimo	150
946	Grosso guelfo.	Molto bello	30
947	Alessandro de Medici, 1532-1537. Scudo d'oro. Stemma. Rv. Croce accantonata da 4 testine di cherubini. Fr. 280.	Bellissimo	700
948	Cosimo I de Medici, 1536-1574. Mezza piastra 1572. Busto di Cosimo corazzato e paludato a.d. Rv. S. Battista in piedi su un monticello con una lunga croce nell'atto di predicare a 6 persone. CNI 294.	Molto bella	1250
949	Francesco I de Medici, 1574-1587. Piastra 1585. Busto di Francesco corazzato a d. Rv. S. Giovanni Battista. CNI 90/94. Morosini 4.	Bella patina. Quasi splendida	1'000
950	Cosimo II, 1608-1621. Piastra 161? Busto paludato e corazzato di Cosimo a s. Rv. S. Giovanni stante; all'esergo, 161?.	Bellissimo/quasi bellissima	800
951	Ferdinando II, 1621-1670. Piastra 1630. Busto paludato e corazzato con grande collare alla spagnola, sotto 1630. Rv. S. Battista stante; all'esergo, 1610. CNI 61.	Bellissima	500
952	Cosimo III, 1670-1723. Piastra 1676. Busto paludato e corazzato a d. Rv. S. Giovanni battezza Gesù. CNI 6/9.	Bellissima	350
953	Piastra simile con data 1679. CNI 56.	Bellissima	350
954	Piastra simile con data 1683. CNI 67	Quasi splendida	350
955	Pietro Leopoldo I di Lorena, 1765-1790. Francescone 1790. CNI 182/184.	Bellissimo	100
956	Mezzo francescone 1778. CNI 71/73	Splendido	150
957	Ferdinando III di Lorena, 1790-1801. I° periodo. Francescone 1798 e 1799. CNI 33/35 e CNI 40/42. Lotto di 2.	Bellissimi	200
958	Carlo Ludovico I e Maria Luigia. Dena 1807. CNI 29. Pagani 27	Bellissima	150
959	Francescone 1807. CNI 30. Pagani 31.	Bellissimo	100
960	1/2 dena 1804. Pagani 34.	Bellissima	150
961	Lira 1806. Pagani 37	Splendida	80
962	Ferdinando III di Lorena, 1814-1824. 2° periodo. Ruspone 1816. Pagani 56. Fr. 336.	Bellissimo	700
963	Leopoldo II di Lorena, 1824-1859. 80 Fiorini 1827. Pagani 91. Fr. 343. Abrasioni al dr. sul ciglio colpi sul ciglio altrimenti quasi splendido		1'000
964	80 fiorini 1828. Pagani 92. Fr. 343.	Colpi sul ciglio. Bellissimo	1'000

965	Francescone 1856. Fiorino 1828 e fiorino 1858. Pagani 117, 128, 137. Quasi splendidi/bellissimo/splendidi	150
966	Governo provvisorio, 1859-1860. Fiorino 1859. Pagani 228. Bellissimo	50

Foligno

967	Eugenio IV, Papa 1439-1447. Picciolo. Quasi bellissimo	30
-----	--	----

Gaeta

968	Marino II console e duca, 978-984. Follaro. Leggenda intorno a m. Rv. Busto di S. Erasmo di fronte. CNI tav. 14, 17. Raro. Bellissimo	300
969	Follaro. Leggenda intorno a m. Rv. Grande croce potenziata, accantonata da S.-E.=A-(W). CNI tav.14, 19. Molto raro. Quasi bellissimo	150
970	Riccardo I Drengot duca di Gaeta, 1063-1068. Follaro. CON ET DVX Croce potenziata. Rv. CAGETA Croce potenziata. CNI tav. 15, 6. Raro. Bellissimo	150
971	Riccardo II dell'Aquila, 1105-1111. Follaro. RIC CON ET DVX Croce potenziata. Rv. +GAIETA II Croce potenziata. CNI tav. 15, 7. Molto raro. Quasi bellissimo	200
972	Follaro. Tipo simile al precedente, ma al dr. contromarca DV CNI cfr. tav. 15, 7. Raro. Quasi bellissimo	150
973	Monetazione autonoma sec. XI-XII. Follaro. +CIVITAS CAIETA Castello sormontato da globetto. Rv. +SCS (ER) ASMVS Croce potenziata accantonata da quattro globetti. CNI tav. 15, 9. Quasi bellissimo	150
974	Guglielmo I, 1154-1166 o Guglielmo II, 1166-1189 re. Follaro. + W DEI GRA REX Croce potenziata. Rv. Simile al precedente. CNI tav. 15, 12. Quasi bellissimo	200
975	Tancredi re, 1189-1194. Follaro. +TANC DEI GR(AREX) Croce potenziata con globetti alle estremità e accantonata da cunei. CNI tav. 15, 14. Raro. Molto bello	200
976	Follaro. +TANC DEI GRARX Testa di leone di fronte. Rv. CIVITAS GAIETA Castello e due torri sormontato da gigli. CNI tav. 15, 16var. Estremamente raro. Bellissimo	600
977	Enrico VI imperatore e Constanza d'Altavilla, 1191-1198. Follaro. + IPIAL MAIESTA(S) Busto coronato di fronte, con scettro nella d.; nel campo a.d. Rv. +MON CIVIT GAIETE Tipo simile al dr. CNI tav. 15, 17var. Della più grande rarità. Bellissimo	500

Gazzoldo

978	Annibale degli Ippoliti. 1/2 tallero 1663. Busto a s. Rv. Le Fenice risorge dalle proprie ceneri. CNI 4. Morosini 2. Rarissimo. Quasi splendido	1000
-----	---	------

Genova

979	Repubblica, 1139-1252. Grosso da 6 denari. CNI 101/103. Bellissimo	100
980	Simon Boccanegra IV doge, 1356-1363. Genovino. CNI 1-69. Fr. 354a. Esemplare largo e ben coniato. Quasi splendido	600
981	Dogi Biennali, 1528-1797. Scudo al castello 1607. CNI 5. Bellissimo	200
982	Da 2 scudi tipo largo 1719. CNI 2. Molto bello/bellissimo	1200
983	Scudo stretto 1673. CNI 2/7. Quasi splendido	150
984	Da 96 lire 1792. Tipo vecchio. CNI 2. Fr. 444. Molto bello	600
985	Da 4 lire 1792. CNI 11/14. Molto bello/bellissimo	100
986	Da 96 lire 1793. CNI 1 Fr.444. Quasi splendido	900
987	Da 96 lire 1796. CNI 1. Fr. 444. Bellissimo	700

988	Da 48 lire 1797. CNI 4. Fr. 445.	Molto bello	500
989	Da 8 lire 1795. CNI 416	Bellissimo/splendido	150
990	Da 8 lire 1796. CNI 219	Bellissimo	100
991	Repubblica Ligure. Da 96 lire 1803. Pagani 5. Fr. 448.	Bellissimo	1200
992	Da 8 lire 1804. Pagani 13.	Bellissimo	250
993	Da 4 lire 1798. Pagani 14	Bellissimo	350
994	Da 4 lire 1799. Pagani 15	Quasi splendido	1250

Gradisca

995	Giovanni Cristiano e Giovanni Sigifredo, 1649-1710. Tallero 1658. CNI 11	Bellissimo	300
996	Giovanni Cristiano 1677. Grosso 1677. CNI 15.	Bellissimo	50

Guardiagrele

997	Ladislao d'Angiò-Durazzo, 1386-1414. Bolognino. Leggenda. Rv. Busto di S. Leone Papa di fronte. CNI tav. 15, 19.	Bellissimo	60
-----	---	------------	----

Lecce

998	Giovanni Antonio del Balzo Orsini principe di Taranto, al nome di Renato d'Angiò pretendente 1461. Gigliato. +.RENATUS.D.G.SIET.IER Il re seduto in trono, di fronte, con scettro gigliato e globo crucigero; nel campo a s., L sormontata da giglio. Rv. hONOR:R:IUDICIU:DILIGIT: Croce di Lorena accantonata da gigli. CNI 3. Della più grande rarità. Bellissimo		5'000
-----	---	--	-------

Perso il trono di Napoli nel 1442 contro Alfonso V d'Aragona, Renato pensò di rifarsi approfittando della Rivolta dei Baroni contro Ferdinando (1459), ed inviò nel regno il figlio Giovanni sperando nell'appoggio promessogli dall'Orsini, il più potente e ricco principe del Reame.

Livorno

999	Cosimo III. Pezza della rosa 1684. CNI 23/26.	Quasi splendida	600
1000	Tallero 1703. Veduta del porto. CNI 69/71.	Bellissimo/Splendido	400
1001	Tallero 1712. La fortezza di Livorno. CNI 87.	Quasi splendido	400

Lucca

1002	Repubblica. Scudo 1741. CNI 795	Molto bello/Bellissimo	250
1003	Scudo 1743. CNI 799.	Molto bello/Bellissimo	200
1004	Scudo 1753. CNI 821.	Conservazione insolita per questa moneta. Quasi splendido	500
1005	Felice ed Elisa Baciocchi. 5 Franchi 1808. Pagani 254.	Bellissimo/Splendido	150

Macerata

1006	Grosso 1392-1447. CNI 1/20	Bellissimo	100
------	----------------------------	------------	-----

Manfredonia

1007	Manfredi re, 1263-1266. Multiplo di tari d'oro. +(MAYNFRIDVS R) intorno a cerchio lineare; all'interno, aquila ad ali spiegate, volta a d.; dietro la testa, stella a cinque raggi. Rv. Cerchio lineare intorno a croce latina accostata da IC-XC=NI-KA=O-O CNI tav. 16, 3. Spahr 186. Fr. 512var. 3.90 g.	Rarissimo. Bellissimo	600
------	---	-----------------------	-----

1008 Multiplo di tari d'oro. Tipo simile al precedente, ma dietro la testa dell'aquila, piccola croce unghiata. CNI cfr. 5. Spahr 188. Fr. 511. 5.49 g. Bellissimo 1'000

Mantova

- 1009 **Guido Gonzaga, 1360-1369.** Aquilino. CNI 13. Quasi bellissimo 100
- 1010 **Vicenzo I Gonzaga, 1587-1612.** Tallero. Busto del duca con armatura e spada a d. Rv. Aquila con le ali spiegate recante in petto lo scudetto austriaco. Molto raro. Quasi bellissimo 500
- 1011 **Francesco IV Gonzaga.** Ducatone 1612. Busto del duca paludato con collare alla spagnola volto a d. Rv. S. Francesco inginocchiato stringe la croce. CNI 7/9. Molto raro. Molto bello 1'800
- 1012 **Ferdinando Gonzaga.** Ducatone 1614. Busto del duca a d. in abito cardinalizio. Rv. Il sole raggianti. CNI 30/31. Bella patina di medagliere. Molto raro. Bellissimo 2'200
- 1013 Ducatone senza data. Busto del duca a d. corazzato e con il collare alla spagnola. Rv. Il sole raggianti. CNI 92/95. Conservazione insolita. Quasi splendido 2'500
- 1014 **Vincenzo II Gonzaga, 1626-1627.** Ducatone 1627. Busto del duca corazzato e con il collare alla spagnola volto a d. Rv. Cane stante volto a s. con collare. CNI 4/6. Molto raro. Buco otturato, altrimenti bellissimo 1'500
- 1015 **Carlo I Gonzaga, 1627-1637.** Mezzo ducato senza data. Grande stemma coronato. Rv. S. Luigi in ginocchio a s. tiene il piede sul globo. CNI 32/34. Splendido 400
- 1016 Giulio 1633. Santa Lucia. Rv. Stemma. Quasi splendido 150
- 1017 **Assedio del 1629-1630.** 1/2 scudo. S. Andrea stante di fronte con la pisside e la croce. Rv. Il crogiolo. CNI 26/29. Molto bello 300
- 1018 **Ferdinando Carlo Gonzaga Nevers, 1668-1717.** 1° periodo reggenza della madre Maria Isabella Clara d'Austria, 1665-1668. Da 60 soldi 1666. CNI 22. Molto raro. Molto bello 150
- 1019 Secondo periodo 1668-1707. Scudo 1675. Scudo coronato partito di Austria e Gonzaga. Rv. Croce trilobata accostata da 4 armi gentilizie. CNI 1/3. Bellissimo 300
- 1020 Scudo 1703. Busto a d. Rv. Trofeo d'armi. CNI 48/49. Quasi bellissimo 250

Massa

1021 **Alberico II Cibo Malaspina, 1662-1690.** Luigino 1664. Splendido 100

Merano

1022 **Mainardo II, 1271-1295.** Grosso tirolino. Molto bello 30

Messerano

- 1023 **Ludovico II Fieschi, 1528-1532.** Testone. CNI 18/31. Molto bello 200
- 1024 **Pier Luca Fieschi, 1528-1548.** Cornabò. CNI 44/61. Quasi splendido 150

Messina

- 1025 **Ruggero II conte di Sicilia e duca di Puglia, 1127-1130.** Multiplo di follaro. Ruggero seduto in trono di fronte, con una lunga croce astile nella d.; nel campo a d., R=II Rv. Busto del Redentore di fronte. Spahr 48. 5.71 g. Splendido 100
- 1026 **Enrico VI imperatore, 1191-1197, re di Sicilia dal 1194.** Multiplo di tari d'oro. Doppio giro di leggenda cufica intorno a cerchio lineare; al centro, segno a forma di P obliqua. Rv. Leggenda pseudo-cufica intorno a cerchio lineare; all' interno, croce su asta; ai lati, IC-XC=NI-KA Spahr 9. 4.25 g. Bellissimo 500

- 1027 Multiplo di tarì. Tipo simile al precedente, ma il cerchio lineare é doppio; all'interno, palmizio con datteri. Rv. Tipo simile al precedente. Spahr manca. Forse inedito. 3.38 g. Estremamente raro. Bellissimo 1'500
- Per quanto il palmizio si ricolleggi tipologicamente ad alcuni tipi di Guglielmo II, la leggenda del dr. "Enrico Augusto Cesare" consente senza ombra di dubbio di attribuire questa moneta all'imperatore tedesco.
- 1028 Multiplo di tarì d'oro. Tipo simile al precedente; al centro, testa di leone. Rv. Tipo simile al precedente. Spahr 14. 2.32 g. Bellissimo 1'200
- 1029 Multiplo di tarì d'oro. Tipo simile ai precedenti; al centro, croce potenziata accantonata da quattro globetti. Rv. Tipo simile ai precedenti, ma la croce é sormontata da due globetti. Spahr 16 var. 2.76 g. Splendido 250
- 1030 Multiplo di tarì d'oro. Tipo simile ai precedenti, ma al centro del dr. M Spahr 23. 3.01 g. Raro. Bellissimo 350
- 1031 **Federico II di Svevia re di Sicilia, 1197-1250, imperatore dal 1220.** Emissioni col titolo di re, 1209-1220. Multiplo di tarì d'oro. Tipo simile ai precedenti; al centro, R Rv. Come nei tipi precedenti, ma la croce é sormontata da due globetti. Spahr 58. 2.62 g. Bellissimo 250
- 1032 Multiplo di tarì d'oro. Tipo simile ai precedenti, ma al dr. Fe Spahr 59. Fr. cfr. 644. 6.84 g. Splendido 800
- 1033 Multiplo di tarì d'oro. Tipo simile ai precedenti, ma al dr. FE Spahr 61. Fr. cfr. 644. 9.72 g. Estremamente raro. Bellissimo 650
- 1034 Multiplo di tarì d'oro. Tipo simile ai precedenti, ma al dr. FE sormontate da globetto. Spahr 62. Fr. 644var. 3.01 g. Raro. Bellissimo 250
- 1035 Multiplo di tarì d'oro. Tipo simile ai precedenti, ma al dr. FR Spahr 63. 4.48 g. Raro. Quasi splendido 650
- 1036 Multiplo di tarì d'oro. Tipo simile ai precedenti, ma al dr. aquila coronata, ad ali spiegate, volta a s; su ciascuna ala, globetto. Spahr 67. Fr. cfr. 650a. 2.96 g. Splendido 300
- 1037 Multiplo di tarì d'oro. Tipo simile al precedente, ma l'aquila è volta a d. Spahr 71. 5,88 g. 5.88 g. Molto raro. Bellissimo 650
- Spahr ha rilevato per questo tipo un peso massimo di 4,29 g.
- 1038 Multiplo di tarì d'oro. Tipo simile al precedente, ma l'aquila è volta a s. i globetti sono ai lati del collo e la coda termina a forma di giglio. Spahr 73. 3.10 g. Raro. Bellissimo 250
- 1039 Multiplo di tarì d'oro. Tipo simile al precedente, ma crescente sull'ala s. Spahr 74. 3.07 g. Raro. Bellissimo 250
- 1040 Multiplo di tarì d'oro. Tipo simile al precedente, ma piccola croce davanti il becco dell'aquila. Spahr 76. 5.21 g. Raro. Bellissimo 500
- 1041 Multiplo di tarì d'oro. Tipo simile ai precedenti, ma stelle ai lati della testa. Spahr 77. 3.73 g. Rarissimo. Bellissimo 400
- 1042 Multiplo di tarì d'oro. Doppio giro di leggenda pseudo-cufica intorno a cerchio lineare; all'interno, cinque globetti disposti a croce. Rv. Tipo simile ai precedenti. Spahr 84. Fr. cfr. 652. 4.71 g. Molto raro. Bellissimo 500
- 1043 Multiplo di tarì d'oro. Tipo simile al precedente, ma i globetti sono sei, disposti a fiore. Spahr 85. 1.81 g. Splendido 180
- 1044 Emissioni col titolo imperiale, 1220-1250. Multiplo di tarì d'oro. .FIMPERATOR intorno a cerchio lineare; all'interno aquila coronata, ad ali spiegate, volta a d. Rv. Tipo simile ai precedenti, ma la croce, ricrociata in basso, è accostata da globetti. Spahr 96. 3.80 g. Raro. Molto bello 700
- 1045 Multiplo di tarì d'oro. Tipo simile al precedente, ma l'aquila è volta a s. e le ali sormontate da globetti. Rv. Simile al precedente, ma la croce è semplice. Spahr 97. 2.74 g. Raro. Splendido 450
- 1046 **Corrado I re di Sicilia, 1250-1254.** Multiplo di tarì d'oro. +R.CONRADVS Aquila a s. ad ali spiegate, retrospiciente. Rv. Doppio cerchio lineare intorno a croce latina; ai lati, IC-XC=NI-KA Sotto, due stelle e sei raggi. Spahr 151. Fr. cfr. 652a. 7.42 g. Rarissimo. Quasi splendido 6'000
- L'esemplare della collezione Spahr pesava 6,24 g.
- 1047 **Manfredi re di Sicilia, 1258-1266.** Multiplo di tarì d'oro. +MAYNFRIDVS (R) Aquila a s., ad ali spiegate, retrospiciente; ai lati della testa, T-O Rv. Croce latina accostata da IC-XC=NI-KA=0-0 entro cerchio lineare decorato all'esterno da cunei e globetti. Spahr 180. Fr. cfr. 652a var. 8.37 g. Estremamente raro. Bellissimo 3'500

- 1048 Multiplo di tari d'oro. Tipo simile al precedente. Spahr 180. 3..20 g. Bellissimo 500
- 1049 Multiplo di tari d'oro. Aquila di fronte, ad ali spiegate, volta a s.; ai lati della testa, +=o-v Rv. Tipo simile ai precedenti, ma ai lati della croce foglie al posto dei globetti. Spahr 181. 4.13 g. Raro. Splendido 800
- 1050 Simile al precedente. 6.99 g. Bellissimo 1'000
- 1051 Multiplo di tari d'oro. + MAYNFRIDVS R intorno a cerchio lineare; all'interno, testa virile, a s., caricata su aquila ad ali spiegate e volta a s. Rv. Croce latina sostenuta da una mano; ai lati, IC-XC=NI-KA Il tutto entro cerchio lineare decorato come nei precedenti. Spahr 184. 7.52 g. Rarissimo. Bellissimo 2'500
- 1052 **Carlo d'Angiò, 1266-1278.** Tari d'oro. Grande K accostata da globetti. Rv. Stemma angioino sormontato da +. CNI 13 (Barletta). Spahr 5. Fr. 77 (Barletta). 0.90 g. Quasi splendido 600
- 1053 Cavallino +K.DELGRACIA^o nel campo cavaliere vestito dell'armatura, con la spada levata, al galoppo verso d.; la gualdrappa del cavallo è ornata da due fiordalisi; sotto il cavallo, una rosetta. Rv. +R.SICILIE^o nel campo, piccola croce su lunga asta accostata da IC-XC/NI-KA in basso ai lati dell'asta, tre globetti. Spahr 15 (questo esemplare). Kowalski p. 121, fig. 3 (questo esemplare). 8.65 g. Della più grande rarità. Splendido 26'000
- Ex Münzen und Medaillen Ag e Banca Leu 11.3.1987, n. 206.
- I "cavallini" sono monete di grande, anzi grandissimo fascino, lo sono per la scena su cui compare il re con l'armatura e la spada levata lanciato al galoppo contro un nemico di cui si sente la presenza pur non essendo visibile; questa scena fino allora assolutamente originale per una moneta sarà in seguito ripresa prima in Francia poi via via da moltissime città italiane e di tutta l'Europa con una enorme quantità di emissioni aventi come soggetto il re al galoppo in armatura con la spada sguainata. Altro grande motivo di interesse è la valenza artistica, infatti se gli Augustali di Federico e i reali di Carlo sono il volto numismatico del primo rinascimento italiano di Cimabue e Giotto, queste monete i cui coni devono essere senza dubbio attribuiti ad un artista francese, che prende spunto dai codici miniati e dai sigilli di quella nazione. Le monete, unico strumento di pubblicità del potere prima dell'avvento dei mezzi di comunicazione di massa, hanno quasi sempre un significato politico, in alcuni casi appena intuibile, in altri evidentissimo come per i cavallini. Le conoscenze attuali non ci permettono di stabilire se avesse visto giusto A. Sambon nel ritenere coniato per ricordare la vittoriosa guerra contro gli Svevi o se fossero stati conciati in occasione della partecipazione di Carlo alla VII crociata, è comunque evidente il messaggio di guerra che Carlo intendeva vi fosse dato. Sfortunatamente queste monete rarissime sono quasi sempre incomplete, di forma lenticolare, di modesta conservazione e con notevoli difetti di battitura. L'esemplare qui offerto oltre ad essere nettamente il più pesante conosciuto non ha nessuno dei sopraelencati difetti; tutto ha evidentemente congiurato affinché giungesse fino a noi almeno un esemplare perfetto di questa straordinaria emissione.
- 1054 Multiplo di tari d'oro. +S(Ervvs.X)Pl. Grande K accostata da globetti, entro cerchio lineare. Rv. Lunga croce latina sormontata da punto e accostata da IE-XS entro cerchio lineare circondato da globetti. CNI 11 (Brindisi, mal descritto). Spahr 18. Fr. 141 (Brindisi). 3.82 g. Molto raro. Bellissimo 1'800
- 1055 Multiplo di tari d'oro. (+SERVVS.XPI.) K sormontato da lambello a cinque pendenti e accostato da due gigli. Rv. Croce latina accostata da IX-XS CNI cfr. 9 (Brindisi). 2.97 g. Molto raro. Bellissimo 1'200
- 1056 **Pietro III d'Aragona I come re di Sicilia e Costanza regina, 1282-1285.** Pierreale d'oro. Due giri di leggenda intorno a stemma aragonese: all'interno, +P.DEL.GRA.ARAGON.SICIL.REX. e all'esterno, +SUMMA.POTENCIA.EST.IN.DEO Rv. Due giri di leggenda intorno ad aquila ad ali spiegate, volta a s. e retrospiciente: all'interno, COSTA.DEL.GRA.ARAG.SICIL.REG e all'esterno, +XPS.VINCIT.XPS.REGNAT.XPS.IMPAT Spahr 1. Fr. 654. 4.35 g. Molto raro. Splendido 5'000
- 1057 Pierreale d'argento. Stemma aragonese entro cornice ornata. Rv. Aquila come nel tipo precedente, entro cornice ornata. Spahr 10. Bellissimo 60
- 1058 **Giacomo, 1285-1296.** Reale d'oro. Due giri di leggenda entro tre cerchi di perline. Giro interno: +IAC.DEL.GRA.ARAG.SICIL'MAIOR Giro esterno: +SUMMA.POTENCIA.EST.IN DEO. NEL CAMPO STEMMA RAGONESE. Rv. Due giri di leggenda entro cerchi di perline. Giro interno: +VALENC.REX.AC.BARCH.COES. Giro esterno: +XPS.VINCIT.XPS.IMPAT Aquila coronata ad ali spiegate volta a sinistra con testa retrospiciente. Spahr 1. Fr. 995. Della più grande rarità. Splendido 15'000
- Ex Münzen und Medaillen Ag e Bank Leu, 11.3.1987, no. 471.
- 1059 Pierrale d'argento. Tipo simile al precedente, ma l'aquila è coronata e lo stemma è accostata da tre rosette. Spahr 6. Splendido 60
- 1060 **Federico III, 1296-1337.** Reale d'oro. Due giri di leggenda entro tre cerchi di perline. Giro interno: +FRIDERIC.T.DI.GRA.REX.SICIL' Giro esterno: +XPS.VINCIT.XPS.REGNAT.XPS.IMPAT nel campo coronata volta a sinistra con testa retrospiciente. Rv. Due giri di leggenda entro tre cerchi di perline. Giro interno: +DUC.APUL'E PRINCIPAT.CAPUA Giro esterno: +SUMMA.POTENCIA.EST.IN.DEO Nel campo stemma aragonese. Spahr 1. Fr. 656. Della più grande rarità. Due colpi con lacerazione del metallo, altrimenti bellissimo 5'000
- Ex Münzen und Medaillen Ag e Banca Leu, 11.3.1987, no. 473.
- 1061 **Federico III (II) d'Aragona, 1296-1337.** Pierreale d'argento. Tipo simile al precedente, ma crocette in luogo delle rosette. Spahr 8. Splendido 60

1062	Pietro II d'Aragona, 1337-1342. Pierrale d'argento. Tipo simile al precedente, ma lo stemma è accostato da stelletta e sormontato da crocetta. Spahr 8.	Raro. Quasi bellissimo	250
1063	Lodovico d'Aragona, 1342-1355. Pierreale. Tipo simile ai precedenti, ma due cerchietti ai lati dello stemma. Spahr 5.	Bellissimo	60
1064	Federico (III) d'Aragona, detto il semplice, 1355-1377. Pierreale. Tipo simile ai precedenti, ma lo stemma coronato è accostato da G-L Spahr cfr. 41 et 188.	Bellissimo	60
1065	Mezzo pierreale. Tipo simile ai precedenti, ma senza signa al rv. Spahr 213.	Molto raro. Bellissimo	500
1066	Maria d'Aragona, 1377-1392. Mezzo pierreale. Leggenda intorno a grande M gotica sormontata da croce. Rv. Stemma coronato. Spahr 8.	Raro. Bellissimo	500
1067	Martino (il giovane) d'Aragona, 1402-1409. Pierreale. Aquila come nei tipi precedenti. Rv. Stemma coronato; ai lati, C-C Spahr 19Avar.	Quasi splendido. Bellissimo	200
1068	Alfonso d'Aragona, 1416-1458. Pierreale. Tipo simile al precedente. Spahr 5.	Raro. Bellissimo	250
1069	Giovanni d'Aragona, 1458-1479. Reale d'oro. Il re seduto in trono di fronte, con scettro e globo crucigero; ai lati, M.-C. Rv. Aquila coronata, ad ali spiegate, volta a d. Spahr 18var. Fr. 657var.	Estremamente raro. Quasi splendido	3'500
	Gli esemplari con la sigla M-C sono estremamente rari.		
1070	Pierreale. Tipo simile ai precedenti, am al rv., ai lati dello stemma, M-C Spahr 97var.	Raro. Bellissimo	80
1071	Ferdinando il Cattolico, 1479-1516. Emissioni anteriori alla conquista di Napoli, 1479-1503. Trionfo. Senza sigla. Il re seduto in trono di fronte, con scettro e globo crucigero. Rv. Aquila coronato, ad ali spiegate, volta a s. Spahr 3. Fr. 659.	Splendido	1'000
1072	Trionfo. Tipo simile al precedente, ma sotto gli artigelli dell'aquila, F-B Spahr 63var. Fr. 659.	Molto raro. Bellissimo	600
1073	Tarì. Stemma. Rv. Tipo simile al precedente, ma la coda termina a guisa di giglio, e sotto gli artigelli .M.-C. Spahr 133.	Quasi splendido	80
1074	Emissioni posteriori alla conquista di Napoli, 1503-1516. Tarì. Busto con corona radiata a d. Rv. Tipo simile al precedente, ma sotto gli artigelli, I-N Spahr 232.	* Raro. Quasi bellissimo	300
1075	Carlo V imperatore, 1519-1556, re di Sicilia dal 1516. Scudo d'oro 1542. Croce di S. Andrea sormontata da corona imperiale; ai lati, K-V sotto, il toson d'oro. Rv. Aquila coronata, ad ali spiegate e volta a s, entro stemma; ai lati, nel campo, I-P Spahr 120. Fr. 664.	Raro. Quasi splendido	1'500
1076	Mezzo scudo d'oro 1543. Tipo simile al precedente, ma senza sigle ai lati dello stemma e arabesco dopo la data. Spahr manca, cfr. 150. Fr. tipo 665.	Raro. Bellissimo	1'000
1077	Da 4 tarì 1552. Busto barbuto e coronato a.d.; sotto oooo Rv. Aquila coronata, ad ali spiegate, volta a d.; sotto gli artigelli. Spahr cfr. 160.	Bellissimo	160
1078	Da 3 tarì 1552. Tipo simile al precedente, ma ooo al dr. e al rv. Spahr 173.	Della più grande rarità. Bellissimo	1'000
1079	Ba 3 tarì 1552. Tipo simile al precedente. Rv. Croce dalle braccia terminanti in fiamme sormontate da corone; ai lati, in basso, M-A Spahr 174.	Bellissimo	80
1080	Filippo II di Spagna, 1556-1598. Scudo da 10 tarì 1565. Busto corazzato a s. Rv. PVBLI=CAE.COM=MODIT=A.TI entro corona. Spahr cfr. 142.	Bellissimo	650
1081	Scudo da 10 tarì 1573. Busto corazzato a d.; sotto nel giro, *P*P* Rv. Tipo simile al precedente. Spahr 169.	Splendido	600
1082	Mezzo scudo da 5 tarì 1571. Busto corazzato a s.; sotto nel giro, *P*P* Rv. Stemma in losanga accostato, in basso, da P-P Spahr 205.	Raro. Bellissimo	150
1083	Filippo III di Spagna, 1598-1621. Scudo da 10 tarì 1611. Busto corazzato a d. Rv. Stemma in losanga; ai lati, I-P Spahr 5.	Raro. Quasi splendido	600
1084	Come precedente.	Bella patina. Splendido	700
1085	Mezzo scudo da 5 tarì 1610. Busto corazzato a s. Rv. Croce dalle braccia terminanti in fiamme sormontate da corone; in basso, ai lati, D-C Spahr cfr. 11	Quasi splendido	250

1086	Filippo IV di Spagna, 1621-1665. Da 4 Tarì 1636. Busto corazzato, con alto collare a d. Rv. Aquila coronata, ad ali spiegate, volta a s.; ai lati, I-P Spahr 11.	Quasi splendido	30
1087	Carlo II di Spagna, 1665-1700. Da 4 tarì 1670. Busto giovanile a d. Rv. Tipo simile al precedente, ma ai lati, DI-BV Spahr non conosce questa data. Inedito?	Bellissimo	200
1088	Da 3 tarì 1666. Busto giovanile, con corona radiata a s. Rv. Croce dalle braccia terminanti in fiamme sormontate da corone; ai lati, in basso, DG-V Spahr 8.	Raro. Bellissimo	250

Milano

1089	Emissioni a nome dell'imperatore Enrico VI meta XIII° secolo. Grosso da 6 denari imperiali. CNI 1/3 (Enrico VI).	Bellissimo	200
1090	I Repubblica, 1250-1310. Ambrosino d'argento. CNI 10.	Quasi bellissimo	200
1091	Luchino e Giovanni Visconti. Grosso. Crippa 3B	Quasi bellissimo	100
1092	Barnabò Visconti, 1354-1385. Pegione. Crippa 4.	Molto bello	50
1093	Gian Galeazzo Visconti, 1395-1402. Pegione. Crippa 4.	Bellissimo	50
1094	Filippo Maria Visconti, 1412-1447. Grosso da 2 soldi. Crippa 3c.	Quasi bellissimo	50
1095	Francesco I Sforza, 1450-1466. Ducato. Busto del duca a d. Rv. Il re in armatura con la spada sguainata al galoppo verso d. Crippa 3a.	Montato, altrimenti bellissimo	1'300
1096	Galeazzo Maria Sforza, 1468-1476. Doppio ducato. Busto del duca a d. Rv. Leone a s. accovacciato fra le fiamme, la testa è chiusa in un cimiero, nella zampa il tizzone con le secchie. Crippa 1.	Rarissimo. Molto bello	6'000
1097	Gian Galeazzo reggente, Ludovico Maria Sforza, 1480-1494. Testone Busto a d. corazzato del duca. Rv. Busto corazzato a d. del reggente. Crippa 3.	Molto bello	400
1098	Grosso da 5 soldi. Elmo coronato sormontato da cimiero ornato da drago crestato. Rv. Busto di fronte di Sant' Ambrogio mitrato e nimato. Crippa 5.	Bellissimo	250
1099	Luigi XII di Francia, 1500-1512. Grosso da 6 soldi. Crippa 6.	Quasi bellissimo	150
1100	Grosso da 3 soldi. Crippa 11.	Molto bello	50
1101	Francesco II Sforza, 1521-1535. Da 10 soldi (semprevivo). Tre monticelli con le piante del semprevivo. Rv. Stemma coronato. Crippa 5.	Bellissimo	200
1102	Carlo V, 1535-1556. Denaro da 8 soldi. Crippa 8.	Quasi bellissimo	50
1103	Filippo II, 1554-1598. Scudo d'argento 1582. Busto a d. Rv. Stemma coronato. Crippa 13B-1.	Bellissimo	500
1104	Filippo III, 1598-1621. Ducatone 1602. Busto radiato del re paludato e corazzato volto a d. Rv. Stemma coronato. Crippa 3/A.	Raro. Bellissimo	1'500
1105	Filippo IV, 1621-1665. Filippo, 1657. Busto a d. Rv. Stemma coronato. Crippa 14a.	Bellissimo	400
1106	Carlo II regente Maria Anna d'Austria, 1665-1675. Filippo 1666. I busti addossati di Maria Anna velata e di Carlo II bambino. Rv. Stemma coronato. Crippa 2. Conservazione insolita, ben coniato. Quasi splendido		1'000
1107	Carlo II, 1675-1700. Filippo 1676. Busto del re con i lunghi capelli sciolti paludato e corazzato. Rv. Stemma coronato. Crippa 3	Quasi splendido	450
1108	Maria Teresa, 1740-1780. Zecchino 1778. Busto velato a d. Rv. Stemma coronato. CNI tav. 26, 7. Fr. 735.	Splendido	1'000
1109	Giuseppe II, 1780-1790. Crocione 1789. CNI 57.	Molto bello	150
1110	Francesco II, 1792-1800. Sovrano 1795. CNI 14.	Bellissimo. Quasi splendido	700
1111	Sovrano 1799. CNI 20.	Rarissimo. Splendido	1'000
1112	Crocione 1795. CNI 15.	Molto bello	50

1113	Napoleone, regno d'Italia, 1805-1814. 40 Lire 1808. Pagani 11.	Quasi bellissimo	300
1114	5 lire 1812. Pagani 30.	Bellissimo. Quasi splendido	250
1115	1 lira 1810. Errore nella leggenda NATOLEONE. Pagani 43a.	Rarissimo. Quasi splendido	300
1116	Francesco I, 1815-1835. Sovrano 1829. Pagani 102.	Bellissimo. Quasi splendido	500
1117	Mezzo sovrano 1835. Pagani 113.	Bellissimo	250
1118	Ferdinando I, 1835-1848. Ducato per l'incoronazione (o medaglia). CNI 9.	Quasi splendido	350
1119	Governo provvisorio. 5 lire 1848. Pagani 213.	Quasi bellissimo	100
1120	Francesco Giuseppe, 1848-1859. Sovrano 1856. Pagani 216.	Rarissimo. Bellissimo	800

Mileto

1121	Ruggero I Gran Conte, 1072-1101. Multiplo di follaro. ROG-E-RIVS-COME-S Cavaliere normanno a cavallo a s., con scudo e lungo stendardo. Rv. +.MARIA-MATERDNI La B. Vergine seduta a d. col bambino in grembo. CNI tav. 16, 17.	Bellissimo	100
------	---	------------	-----

Modena

1122	Comune, 1226-1293. Grosso. CNI 4.	Bellissimo	100
1123	Azzo VII d'Este, 1293-1306. Grosso. CNI 3.	Bellissimo	100
1124	Cesare d'Este con Virginia de Medici, 1598-1615. Giulio ? CNI 10/21.	Bellissimo	10
1125	Francesco I d'Este, 1629-1658. Scudo per il levante. CNI 261/265.	Bellissimo	300
1126	Ercole III, 1780-1796. 3 scudi 1782. CNI 1/3.	Bellissimo	200
1127	3 scudi 1783. CNI 12.	Bellissimo	300
1128	Tallero 1796. CNI 59/61.	Bellissimo	300
1129	Scudo 1782. CNI 8/11.	Quasi splendido	300

Monaco

1130	Ludvico I Grimaldi, 1662-1701. Mezzo scudo 1665. CNI 18. Gadoury 51.	Molto bello	500
------	---	-------------	-----

Napoli

1131	Monete al nome dell'imperatore Costante II, 661-684. Da 20 nummi. D-COS Busto diadematato dell'imperatore imberbe di fronte. Rv. Valore. All'esergo, NE CNI tav. 1, 3. PR 1. DOC (79bis, Costantino IV). MIB 113 (Costantino IV).	Molto raro. Quasi bellissimo	350
1132	Da 20 nummi. Busto diadematato dell'imperatore barbuto di fronte, con scettro e globo crucigero. Rv. Simile al tipo precedente. CNI 2. PR 2. DO 186. MIB 216.	Molto raro. Bellissimo	450
1133	Monete al nome dell'Imperatore Giustiniano II, primo Regno 685-695. Da 20 nummi. IY - TI Busto diadematato dell'imperatore di fronte. Rv. Tipo simile ai precedenti. CNI 2. PR 1. DO 66. MIB 76.	Estremamente raro. Quasi splendido	1'800
1134	Rivolta contro i decreti iconoclasti. Ducato autonomo (Sec. VIII). Da 20 nummi. S=C - I=A=N Busto del Santo nimbato di fronte. Rv. NEA=IIO=IC CNI 5var. PR 1var.	Raro. Bellissimo	600
1135	Stefano II duca e vescovo, 755-800. Da 20 nummi. Busto di S. Gennaro di fronte; ai lati, S=C=S= - I=A=N Rv. Croce potenziata su tre gradini; ai lati, S-T CNI cfr. 4. PR 1var.	Raro. Splendido	500
1136	Sergio I duca, 840-864. Follaro. Mezza figura del duca di fronte, con asta e globo crucigero; ai lati, nel giro, SERGIV-DVX. Rv. Busto di S. Gennaro di fronte, con il Vangelo nella s.; ai lati, S=C=S - I=A=N=V CNI 21. PR 2var.	Raro. Splendido	1'500

- 1137 **Attanasio II duca e vescovo, 877-898.** Follaro. Busto del duca di fronte; ai lati, A=H=A - E=P=S Rv. Busto di S. Gennaro di fronte; ai lati, S=C=S - I=A=N=V CNI 3var. PR 1. Estremamente raro. Bellissimo 3'000
- 1138 **Carlo I d'Angiò, 1266-1285.** Saluto d'oro. Stemma partito di Gerusalemme e Angiò. Rv. AVE.GRACIA.PLENA. DOMINVS.TECVM Scena dell'Annunciazione. CNI 1. PR 1. Fr. 808. Raro. Splendido 2'200
- 1139 Mezzo saluto d'oro. K.DEI.GRA.IERL'm.SICILIE.REX Stemma partito di Gerusalemme e Angiò. Rv. +AVE.GRACIA.PLENA. DMS.TECVM Scena dell'Annunciazione. CNI 5. PR 2. Fr. 809. Della più grande rarità. Molto bello 18'000
Ex vendita Münzen & medaillen und Bank Leu, 11.3.1987, 214
- 1140 Saluto d'argento. Tipo simile al precedente. CNI tav. II,6. PR 3. P.d'A. 3936. Raro. Bellissimo 250
- 1141 **Carlo II d'Angiò, 1285-1309.** Saluto d'oro. Tipo simile ai precedenti. CNI 1. PR 1. Fr. 10. P.d'A. tav. 89,6. Raro. Quasi splendido 1'800
- 1142 Saluto d'argento. Tipo simile ai precedenti. CNI tav. II,9. PR 2. P.d'A. tav. 89,7. Bellissimo 150
- 1143 **Roberto d'Angiò, 1309-1343.** Gigliato. Il re seduto in trono di fronte, con scettro e globo crucigero. Rv. Croce gigliata. CNI tav. 2,15. PR 1. P.d'A. tav. 89,13. Splendido 60
- 1144 Lotto di due gigliati. Molto belli 50
- 1145 Gigliato di provenza. Tipo simile al precedente ma, al Rv. COMES:PVINCIE.ET FORCALQERII CNI tav. 2,22. P.d'A. tav.85,15. Splendido 100
- 1146 **Giovanna I d'Angiò, 1343-1382.** Monete anteriori alla morte di Andrea d'Ungheria (1343-1345). Fiorino. IOhANA: DEI:GR:HhR:SICIL:REG Campo partito di Gerusalemme e Angiò. Rv. S. Giovanni stante di fronte; nel campo a s., in alto, giglio sormontato da lambello. CNI 3. PR 2. Fr. 812. P.d'A. tav. 90,14. Raro. Bellissimo 1'500
- 1147 **Giovanna e Lodovico di Taranto, 1347-1362.** Gigliato. +LODOVE.IOHAN.DEI.G.IhR.CSIC.REX. Il re seduto di fronte, con scettro e globo crucigero. Rv. +COMES E CqITSA PVICE E FORCALQ Croce gigliata. CNI 31var. P.d'A. manca. Rarissimo. Quasi splendido 1'000
- 1148 **Carlo III d'Angiò-Durazzo, 1382-1386.** Gigliato. +KAROL TCIV DIGRA IERL'ET SICIL REX Il re seduto di fronte, con scettro e globo crucigero. Rv. +hONOR REGIS.IVIDQV.DILIGIT Croce gigliata. CNI 1. PR 1. Estremamente raro. Bellissimo 7'500
Ex asta Munzen & Médaillen e Bank Leu, 11.3.87, 224.
- 1149 Denaro. Leggenda intorno a K coronata. Rv. Leggenda intorno a croce unghiate. CNI tav. 3,16. PR 4. Molto raro. Quasi bellissimo 150
- 1150 **Ladislao d'Angiò-Durazzo, 1386-1414.** Denaro. Leggenda intorno a quattro gigli. Rv. Leggenda intorno a croce. CNI tav.3, 20. PR 4. Molto bello 30
- 1151 **Lodovico II d'Angiò, 1389-1399.** Fiorino. LVDOV.D.GRA.HR:E.SICIL.REX Campo partito di Gerusalemme e Angiò. Rv. S. Giovanni stante di fronte; nel campo a s. in alto, giglio sormontato da lambello. CNI 2var (Lodovico I). PR 1. P.d'A. tav. 101,14 (Lodovico I). Fr. 814. Molto raro. Molto bello/bellissimo 1'200
- 1152 **Giovanna II d'Angiò-Durazzo, 1414-1435.** Denaro. Leggenda intorno a Y coronata. Rv. Leggenda intorno a croce gigliata. CNI tav. 3,22. PR 1. Bellissimo 100
- 1153 **Giovanna II d'Angiò-Durazzo e Alfonso d'Aragona, 1421.** Denaro. +A(LFI) REX ARAGONVS Stemma aragonese in losanga. Rv. +REGINE DEFENSOR Stemma d'Angiò-Durazzo in losanga. CNI 1. PR 1. Molto raro. Quasi bellissimo 800
In un interessante articolo apparso nel volume LXXXII-1980 della R.I.N., pag. 169 e segg., il Dott. Ruotolo ha esposto con valide argomentazioni perchè la datazione di questo denaro andrebbe posticipata al 1423.
- 1154 **Renato d'Angiò, 1435-1442.** Denaro. Leggenda intorno a croce accantonata da gigli. Rv. Leggenda intorno a R coronata. CNI tav. 4,5. PR 5. Raro. Molto bello/bellissimo 350
- 1155 **Alfonso I d'Aragona, 1442-1458.** Da un ducato e mezzo. +ALFONSV:DI:G:R:ARAGO:SICILI:CITRA:VLTRA Campo in quartato con le armi di Napoli (Ungheria, Angiò Gerusalemme) e Aragona (2° e 3°). Rv. +:DNS:M: ADIVT:ETEGO:DESPICI:INIMICO:M: Il re al galoppo verso d., su cavallo bardato, brandisce la spada. CNI 17var. PR 1. Fr. 815. 5.30 g. Raro. Quasi fior di conio 4'000
- 1156 Da un ducato e mezzo. Tipo simile al precedente ma di flan più stretto e lo stemma è palato al 1° e 2°. CNI 9var. PR 2. Fr. 816. 5.28 g. Raro. Splendido 3'000

- 1157 Reale. +ALFONSVS:D:GRATIA:REX Busto coronato di fronte. Rv. Campo inquartato con le armi di Napoli (Ungheria, Angiò, Gerusalemme) e Aragona (2° e 3°). CNI 211var. PR 7. Raro. Splendido 800
- 1158 **Ferdinando I d'Aragona, 1458-1494.** Ducato. RECORDAT°MISERICO:S Busto coronato a d.; dietro, T. Rv. FERDINANDVS:D:G:R:SI Stemma. CNI 70. Bernareggi, Rinascimento 160b. PR 9b. Fr. 819. 3,49 g. Splendido 1'500
- 1159 Tari. Busto coronato a d.; dietro, M. Rv. Stemma. CNI 133. PR 10a. Raro. Bellissimo 2'000
- 1160 Coronato. Busto coronato a d.; dietro, I. Rv. IVSTA TVENDA L'Arcangelo Michele in atto di trafiggere il drago. CNI tav. 6, cfr. 8. PR 1b. Splendido 280
- 1161 **Alfonso II d'Aragona, 1494-1495.** Ducato. ALFONSVS:II:R:SICI Stemma. Rv. RECORDAT:MISERICO:SVE Busto coronato di Ferdinando I a d.; dietro, T. CNI cfr. 5. Bernareggi 177. PR 1. Fr. 820. Molto raro. Splendido/fior di conio 4'500
- 1162 Coronato. L'Arcangelo Michele in atto di trafiggere il drago. Rv. Scena dell'incoronazione. CNI cfr. 84/85. PR 3. Bellissimo 130
- 1163 Mezzo carlino. ALFONSVS:II:D:G:R:S Stemma. Rv. SVB:DEXTERA:TVA:SALVS:M:D. Il re seduto in trono, di fronte. CNI 91. PR 4. Estremamente raro. Quasi splendido 3'400
Moneta di estrema rarità; conosciuta in pochi esemplari. Proviene dalla Collezione Leonardos, Asta Schulman, 1927, 2677.
- 1164 **Carlo VIII di Francia, 1495-1496.** Carlino. KAROLVS D G R FRANCORV.SIC.IE Scudo di Francia accostato da K coronata e croce potenziata. Rv. XPS VINCIT XPS REGNAT PS IMPT Croce potenziata e gigliata, entro cornice quadrilobata. CNI 13. PR 2. Ciani 853. Estremamente raro. Quasi splendido 12'000
- 1165 **Ferdinando II d'Aragona, 1495-1496.** Ducato. *FERRANDVS D:G:R:SICILIE:IE Campo inquartato con le armi di Napoli e Aragona. Rv. IN:DEXTERA°TVA°SALVS.M:D Busto coronato di Alfonso II a d.; dietro, T. CNI 1var. Bernareggi 186. PR 1a. Fr. 821. Rarissimo. Quasi molto bello 2'500
- 1166 Mezzo carlino. Armellino a s.; esergo, *T*. Rv. La sedia del fuoco. CNI tav. 10,14. PR 3. Quasi bellissimo 30
- 1167 **Federico III d'Aragona, 1496-1501.** Ducato, +FEDERICVS:DEI:G:REX.SI.HIERV. Busto coronato a d.; dietro, T. Rv. CONFIMATA-E.SVPNOS°MIA.EIV Stemma sormontato da cimiero coronato, decorato con drago alato. CNI 8. Bernareggi 191. PR 3. Fr. 822. Raro. Quasi bellissimo 3'000
- 1168 Carlino. Busto coronato a d.; dietro, T. Rv. RECEDANT VETERA Libro in fiamme. CNI 56var. PR 7var. Splendido 650
- 1169 **Luigi XII di Francia, 1501-1504.** Carlino. Il re seduto in trono di fronte. Rv. EXVL TENT ET IME LETENTVR ONS Croce potenziata e gigliata. CNI 16. PR 3. Ciani 984. Bellissimo 500
- 1170 **Ferdinando d'Aragona ed Elisabetta di Castiglia, 1503-1504.** Ducato. +QVOS:DEVS:CONIVNGIT.HOMO:NON SEP Busti coronati e affrontati di Ferdinando et Elisabetta. Rv. FERDINANDVS:ET°HILIXABET.D:G: Stemma; il secondo quarto è bipartito d'Aragona e Napoli (Gerusalemme, Angiò, Ungheria); ai lati, I-T. CNI 5var. PR 1. Fr. 827. Bernareggi, Numisma, Madrid, XXII-1972, pag. 37 e segg. Rarissimo Quasi splendido 24'000
- 1171 Carlino. Busto coronato di Ferdinando a d.; dietro, T. Rv. Busto di Elisabetta a s. CNI 10. PR 2. Molto raro. Bellissimo 3'500
- 1172 Carlino. Tipo simile al precedente ma, dietro il busto, G Rv. Campo inquartato di Castiglia (1° e 4°) Aragona/ Napoli e Aragona/Sicilia. CNI tav. XII,4. PR 4. Molto raro. Mossa di conio, altrimenti quasi splendido 1'600
- 1173 **Ferdinando il cattolico, 1504-1516.** Ducato. Busto coronato a d. Rv. Stemma; ai lati, I-T. CNI 10. PR 2b. Fr. 828; Bernareggi, Rinascimento 203. Molto bello. Buon bellissimo 5'000
- 1174 **Carlo V imperatore, 1516-1554.** Da 2 scudi. CAROLVS.VROM.IMP Busto con corona radiata a d.; dietro, A. Rv. VICTORIA-CAESARIS Pallade seduta a d. su di una pila d'armi. CNI 7. PR 2b. Fr. 832. Estremamente raro. Splendido 10'000
Ricorda la vittoria degli Imperiali, avvenuta a Mühlberg nel 1547 sui principi protestanti tedeschi.
- 1175 Da 2 scudi. CAROLVS.VROM.IMP Busto con corona radiata a d.; dietro, IBR. Rv. MAGNA OPERA DOM. Figura muliebre (la Pace) stante a s., dà fuoco ad un libro e ad un mucchio d'armi. CNI 33. PR 5a. Fr. 831. Raro. Quasi splendido 2'500
Coniata in occasione del perdono accordato ai napoletani che si ribellarono contro il vicerè che voleva introdurre il Tribunale dell'Inquisizione nel regno.

1176	Ducato. CAROLVS RO-MANOR REX Busto giovanile coronato a s.; dietro, G. Rv. °ARAGO.VTRIVSQ.SIET Stemma. CNI 43. PR 6a. Fr. 833a.	Rarissimo. Bellissimo	5'500
1177	Scudo d'oro. Testa laureata a d.; dietro, IBR. Rv. Stemma caricato su aquila bicipite coronata, ad ali spiegate. CNI 102. PR 9. Fr. 834.	Splendido	1'500
1178	Scudo d'oro. Stemma simile al precedente. Rv. Croce incavata accantonata da diamante; nel 3° quarto, R. CNI 129. PR 14b. Fr. 835.	Splendido	500
1179	Mezzo ducato. Busto laureato e corazzato a d.; dietro, IBR Rv. Stemma simile ai precedenti. CNI cfr. 293. PR 15.	Splendido	400
1180	Da 4 carlini o terzo di scudo. CAROLVS.IIIII.ROM.IM Busto laureato e corazzato a d.; dietro IBR Rv. REX.ARAGO. VTRIVS.S.I. Il Toson d'oro. CNI 385var. PR 17.	Estremamente raro. Bellissimo/splendido	6'000
1181	Tari. Busto coronato a s.; dietro, R. Rv. Stemma caricato su aquila bicipite coronata, ad ali spiegate. CNI 396var. PR 19var.	Raro. Bellissimo	100
1182	Carlino. CAROLVS:ROMANOR:REX Busto giovanile coronato a s.; dietro, G Rv. Stemma a tutto campo. CNI 547. PR. 26.	Raro. Bellissimo	1'000
1183	Carlino del 1519. CAROLVS:DI:FA:CLE:IMPE Busto giovanile coronato a d.; dietro, G Rv. Stemma simile al tipo precedente. CNI 551. PR 27a.	Rarissimo. Molto bello	300
1184	Carlino. Busto adulto, coronato a d.; dietro, R. Rv. Leggenda entro corona. CNI 573. PR. 35.	Bellissimo	100
1185	Filippo II principe di Spagna e re di Napoli e, poi re di Spagna e delle due Sicilie, 1554-1598. I periodo: Principe di Spagna e re di Napoli, 1554-1556. Ducato. PHILIP.R.ANG.FRAN.NEAP.PR.HIS Busto corazzato a d.; dietro, IBR Rv. HILARI=TAS=VNIVER=SA entro corona d'alloro. CNI cfr. 18. PR 2.	Quasi splendido	1'000
1186	Mezzo ducato. Busto corazzato a d.; dietro, IBR Rv. POPVLOR-SECVRITATI Stemma. CNI 116. PR 5.	Splendido	300
1187	Altro esemplare simile.	Molto bello/bellissimo	100
1188	Mezzo ducato. Busto coronato a d.; dietro, IBR Rv. POSVIMVS.DEVM.A-ADIVTOREM.NOSTR Stemma con le armi di Spagna (Napoli etc.) Austria, Paesi Bassi, Inghilterra e Francia. CNI 156var. PR 3. Raro.Splendido		650
	Coniato in occasione delle nozze di Filippo II con Maria Tudor, regina d'Inghilterra.		
1189	Altro esemplare simile.	Molto bello	150
1190	Il periodo: re di Spagna e delle due Sicilie, 1556-1598. Scudo d'oro 1582. Testa con corona radiata a d.; dietro, GR=VP Rv. Stemma CNI 1163var. PR 5. Fr. 836.	Quasi splendido	1'750
1191	Altro esemplare simile.	Bellissimo	1200
1192	Ducato. Busto corazzato a d., dietro IBR Rv. HILA=RITAS=UNIVER=SA entro corona d'alloro. CNI 368var. PR 10.	Bellissimo	500
1193	Ducato. Busto corazzato a d.; dietro, GR=VP Rv. HILA=RITAS=VNIVFR (sic!)=SA entro corona d'alloro. CNI 574var. PR 10a.	Bellissimo	700
1194	Mezzo ducato. Busto corazzato a d., dietro IBR=VP Rv. SICIL ET HIERUSAL Stemma. PR 15A.	Buon bellissimo	350
1195	Ducato 1596. Busto corazzato, con corona radiata a s.; dietro, IAF=G Rv. HILA=RITAS=VNIVE=+RSA+ entro corona d'alloro. CNI 1273var. PR 14.	Della più grande rarità. Molto bello	5'000
1196	Mezzo ducato (1573). Busto corazzato, con corona radiata a s.; dietro, GR=VP Rv. Stemma. CNI cfr. 97. PR 16.	Rarissimo. Bellissimo	2'000
1197	Tari 1572. Busto con corona radiata a d.; dietro, GR=VP Rv. Stemma accostato da teste di tosone. CNI 962. PR 26.	Raro. Bellissimo/splendido	250
1198	Filippo III di Spagna, 1598-1621. Scudo 1617. PHILIP III D G REX HI Busto con corona radiata a d.; dietro, IC=C Rv. QVOD VIS Aquila coronata, ad ali spiegate e volante s., reca negli artigli un ramo d'ulivo ed un fulmine. CNI 119var. PR 2a.	Estremamente raro. Quasi splendido	15'000
1199	Mezzo scudo 1617. Tipo simile al precedente ma dietro la testa, IC CNI 134var. PR 3.	Molto raro. Quasi bellissimo	650

- 1200 Terzo di scudo 1617. Busto corazzato, con corona radiata a s.; dietro, IC-C e davanti, sotto il collare, G capovolta. Rv. IN HOC intorno a croce di Gerusalemme. CNI 130var. PR 7. Rarissimo. Buon bellissimo 1'000
- 1201 Tarì 16... Busto corazzato, con corona radiata a s.; sotto, +. Rv. MARGARI AVSTR CONIVNXIT Busti affrontati dei sovrani su due cornucopie decussate. CNI 25var. PR 9. Rarissimo. Molto bello 600
- Coniato in occasione delle nozze di Filippo con Margherita d'Austria, per essere poi gettato al popolo durante la visita dei sovrani alla città partenopea, non fu distribuito perchè tale visita non ebbe mai luogo.
- 1202 Tarì 1620. Busto corazzato a d.; dietro, FC=C sotto, nel giro, N G F Rv. OMMNES AB IPSO Sole raggiante. CNI 299. PR 12. Estremamente raro. Splendido 3'500
- 1203 Da 15 grana 1618. Busto corazzato a s.; dietro, FC=C Rv. SVFFICIT OMNIB Castello a tre torri sormontate da animali araldici. CNI 194var. RP 14. Bellissimo 60
- 1204 Carlino 16... Busto corazzato, con corona radiata a d.; dietro, CF sotto, nel giro, -D- . Rv. EGO IN FIDE Aquila coronata a s.; stringe nell'artiglio destro un globo. CNI cfr. 32 e 36. PR 16. Molto raro. Buon bellissimo 600
- 1205 **Filippo IV di Spagna, 1621-1665.** Scudo d'oro 1626. Testa giovanile a d.; dietro, M=C=C Rv. Stemma. CNI 399var. PR 9. Fr. 840. Raro. Splendido 1'500
- 1206 Scudo d'oro 1649. Busto adulto, corazzato a s.; dietro GAC=N Davanti al mento, P Rv. Stemma. CNI 92var. PR 13. Fr. 841. Molto raro. Splendido 3'200
- 1207 Mezzo ducato 1622. Busto giovanile corazzato, con corona radiata a d.; dietro, MC=C e, in basso a s. F Rv. Stemma. CNI 40var. PR 15. Rarissimo. Quasi bellissimo 3'500
- 1208 Mezzo ducato s.d. (1648?). Busto adulto corazzato, con corona radiata a d. Rv. Stemma. CNI pag. 459,2. PR 16. Buon bellissimo 3'500
- 1209 Da 3 carlini 1647. Busto corazzato, con corona radiata a d.; dietro, GM=P e, davanti N Rv. Grande corona entro ghirlanda d'alloro. CNI 1097. RP 20. Molto raro. Quasi bellissimo 1'000
- 1210 Tarì s.d. Busto giovanile corazzato a s.; dietro NG Rv. Stemma. CNI manca. PR cfr. 26 e 27. Della più grande rarità. Buon bellissimo 5'000
- 1211 Tarì 1622. Busto radiato e corazzato a d.; dietro, MC=C sotto, nel giro, C Rv. Stemma. CNI 47. PR 30b. Bellissimo 40
- 1212 Tarì 1642. Busto adulto, corazzato a s.; dietro GAC=N sotto, nel giro, P Rv. Stemma. CNI 1026. PR cfr. 34. Estremamente raro. Splendido 5'000
- 1213 Da 15 grana 1647. Busto adulto corazzato, con corona radiata a d.; dietro, GAC=N e, davanti, X Rv. IN HOC SIGNO VINCES Croce di Gerusalemme accantonata da fiamme. CNI 1125. PR 35. Splendido 50
- 1214 **Repubblica Napoletana, 1647-1648. Enrico di Lorena.** Da 15 grana 1648. Stemma. Rv. Busto di S. Gennaro di fronte benedicente; a d., GAC=M e, a s., rosetta. CNI cfr. 34. PR 1. Raro. Molto bello/bellissimo 500
- 1215 **Carlo II di Spagna, 1665-1700.** Primo periodo: Reggenza della madre Marianna d'Austria, 1665-1674. Carlino 1666. Busto infantile corazzato; con corona radiata a s.; davanti, X Rv. Stemma. CNI 4. PR 6. Estremamente raro. Bellissimo 5'000
- 1216 Secondo periodo: Re, 1674-1700. Ducato 1684. Busto corazzato a d.; sotto, IM Rv. VNVS NON SVFFICIT Scetto coronato tra due emisferi; sotto a s., AG=A CNI 249. PR 1. Quasi splendido 2'000
- Conservazione insolita per questo tipo di moneta.
- 1217 Ducato 1689. Busto coronato, drappeggiato e corazzato a d.; dietro, AG=A e, sotto .IM. Rv. Stemma. CNI 292. PR 2. Conservazione insolita. Splendido 2'000
- 1218 Ducato 1693. Busto coronato e corazzato a d.; sotto, .IM. Rv. I Toson d'oro, valore e AG-A entro cartella ornata. CNI 320. PR 22. Quasi fior di conio 1'000
- 1219 Altro esemplare simile. Buon bellissimo 250
- 1220 Mezzo ducato 1684. Busto corazzato a d.; sotto, +. Rv. RELIGIONE ET GLADIO. La Vittoria a d., seduta su globo, reca nella s. un ramo di palme e regge con la d. uno scudo circolare bipartito (Sicilia e Gerusalemme). CNI 255. PR. 5. Quasi fior di conio 1'400
- 1221 Mezzo ducato 1689. Busto coronato, drappeggiato e corazzato a d.; dietro, AG=A e, sotto, IM. Rv. Stemma. CNI 294. PR 6. Splendido 1'000

1222	Mezzo ducato 1693. Busto coronato e corazzato a d.; sotto .IM. Rv. Toson d'oro, valore e AG=A entro cartella ornata. CNI 323. PR 7.	Quasi fior di conio	800
1223	Altro esemplare simile con data 1694.	Buon bellissimo	200
1224	Tarì 1685. Stemma. Rv. HIS VICI - ET REGNO. Globo terrestre sormontato da cornucopia e fascio decussati; sopra, corona. CNI 267. PR 11.	Quasi fior di conio	150
1225	Tarì s. d. Tipo simile al precedente. CNI manca. PR 9.	Rarissimo. Splendido	300
1226	Tarì 1689. Busto drappeggiato e corazzato a d.; dietro AG=A e, sotto, .IM. Rv. Stemma. CNI 298. PR 17.	Quasi fior di conio	200
1227	Filippo V di Spagna, 1700-1707. Mezzo ducato 1702. Busto corazzato a d.; sotto, .IM. Rv. HILARITAS - VNIVERSA Il sole che illumina il globo terrestre; nel campo a d., AG=A CNI 17. PR 1.	Splendido	800
1228	Tarì 1701. Tipo simile al precedente. CNI 3. PR 3.	Quasi fior di conio	400
1229	Dodici grana o medaglia 1702. Rv. ADVENTVI PRINCIPIS FELICISSIMO Figura muliebre seduta a s., con cornucopia e lancia; di lato a s., stemma di Napoli, ed in lontananza a d., il Vesuvio. CNI 20.	Quasi bellissima	200
	Questa medaglia, spendibile come moneta, fu distribuita al popolo in occasione delle visita del Sovrano alla capitale del viceregno.		
1230	Grano 1701. Busto corazzato a d.; dietro, AG=A Rv. Stemma. CNI 14. PR 7.	Splendido	300
1231	Tornese 1703. Busto corazzato a d. Rv. Il Toson d'oro e AG=A entro cartella ornata. CNI 26. PR 9.	Estremamente raro. Quasi splendido/bellissimo	3'000
1232	Carlo arciduca d'Austria III re di Spagna e di Napoli poi VI imperatore del S.R.I. e re delle due Sicilie, 1707-1734. I periodo: Carlo III re di Spagna e di Napoli, 1707-1711. Carlino 1707. Busto corazzato a d.; sotto IM Rv. FIDE ET ARMIS Stemma. CNI 1var. PR 2.	Molto raro. Quasi fior di conio	1'200
1233	Il periodo: Carlo VI imperatore del S.R.I. e re delle due Sicilie, 1711-1734. Piastra 1733. Busto laureato e corazzato a d.; dietro, VM-A e sotto, nel giro, D G Rv. Stemma. CNI 46. PR 2.	Rara. Bellissima	600
1234	Ducato 1715. Busto laureato e corazzato a d.; nel taglio del braccio, IM Rv. Stemma; nel campo a s. in alto, MF=A CNI 6. PR 3.	Conservazione eccezionale. Fior di conio	2'500
1235	Mezza piastra 1730. Bustol laureato e corazzato a d.; dietro, MF=A; sotto nel giro, G G Rv. Stemma. CNI 24var. PR 4.	Rarissimo. Conservazione insolita per questo tipo di moneta. Splendida	3'000
1236	Mezza piastra 1733. Busto laureato e corazzato a d.; dietro, VM=A sotto, nel giro, De G Rv. Stemma. CNI 49. PR 8.	Rara. Splendida	650
1237	Da 24 grana 1730. Tipo simile al precedente, ma le sigle sono G.V.=A. e G.DG. CNI 27. PR 12.	Molto rara. Conservazione eccezionale. Fior di conio	800
1238	Tarì 1715. Busto laureato e corazzato a d. Rv. Stemma. CNI 8. PR 13a.	Conservazione eccezionale. Fior di conio	200
1239	Tarì 1716. Busti accollati a d. di Carlo VI ed Elisabetta di Braunschweig. Rv. PROPAGO IMPERII Figura muliebre (Bellona) stante di fronte, sopra un trofeo d'armi, regge con la d. un lancia e col braccio s. un fanciullo. CNI 15. PR 17.	Fior di conio	300
	Ricorda la nascita dell'arciduca Leopoldo.		
1240	Carlino 1715. Tipo simile al ducato, ma le sigle sono GB=A CNI 11var. PR 1var.	Fior di conio	250
1241	Carlino 1716. Simile al tarì 1716. CNI 1. PR 20.	Splendido	100
1242	Tornese 1714. Testa laureata a d. Rv. Stemma. CNI 5. PR 4.	Della più grande rarità. Splendido	3'000
1243	Carlo di Borbone, 1734-1759. Da 6 ducati 1751. Busto a d. Rv. Stemma. CNI 81. PR 3. Fr. 843.	Bellissimo	500
1244	Simile con data 1753. CNI 95. PR 5. Fr. 843.	Quasi splendido	600
1245	Da 6 ducati 1755. Busto a d. Rv. Stemma. CNI 124. PR 7. Fr. 843.	Fior di conio	1'000
1246	Simile al precedente.	Quasi splendido	500
1247	Da 4 ducati 1749. Tipo simile al precedente. CNI 53. PR 8. Fr. 844.	Raro. Splendido	800

1248	Da 2 ducati 1753. Tipo simile ai precedenti. CNI 105var. PR 19. Fr. 845.	Quasi splendido	500
1249	Piastra 1735. Stemma; ai lati, F: - B:=A. Rv. DE SOCIO PRINCEPS Il Sebeto sdraiato sulla riva del mare; in lontananza, il Vesuvio. All'esergo, G:-H. CNI 19. PR 23a.	Splendido	1'200
1250	Simile alla precedente.	Quasi splendido	700
1251	Piastra 1747. Busti accollati a d. di Carlo e di Maria Amalia di Sassonia. Rv. FIRMATA SECVRITAS Figura muliebre seduta a s. con fanciullo in grembo; ai lati, MV-MM=R CNI 37var. PR 2a.	Rara. Conservazione eccezionale. Splendida	6'000
	Ricorda la nascita dell'infante Filippo.		
1252	Piastra 1753. Busto corazzato a d.; sotto, De G Rv. Stemma. CNI 107. PR 31.	Conservazione eccezionale. Quasi fior di conio	3'000
1253	Mezza piastra 1753. Tipo simile al precedente. CNI 109. PR 40.	Conservazione eccezionale. Quasi fior di conio	1'350
1254	Carlino 1755. Busto a d.; sotto, De G. Rv. IN HOC SIGNO VINCES Croce greca incavata accantonata da raggi; sotto, ai lati, M.-M=R. CNI 127. PR 44.	Raro. Fior di conio	400
1255	Publica 1756. Busto corazzato a d.; sotto, IA Rv. PVBLICA LAETI=TIA entro cartella ornata; ai lati M-M CNI 135. PR 51.	Rara. Splendido/fior di conio	1'600
1256	Ferdinando IV (poi I) di Borbone, 1759-1825. Primo periodo: 1759-1799. Da 6 ducati 1760. Busto infantile a d. Rv. Stemma; ai lati, C=R - C CNI 3var. PR 3. Fr. 846.	Raro. Splendido	1'200
1257	Altro esemplare simile con date 1761. CNI 1761. CNI 7. PR 4. Fr. 846	Bellissimo	300
1258	Da 6 ducati 1762. Busto infantile a d.; sotto IA. Rv. Tipo simile al precedente. CNI 15. PR 5. Fr. 846var.	Splendido	500
1259	Simile, ma IA. CNI 17. PR 5a. Fr. 846	Bellissimo	300
1260	Simile, data 1763, IA. CNI 22. PR 6. Fr. 846.	Bellissimo	300
1261	Simile, IA. CNI 24. PR 6a. Fr. 846.	Bellissimo	300
1262	Simile, data 1767. CNI 45. PR 10. Fr. 846.	Bellissimo	300
1263	Da 6 ducati 1768. Busto adulto a d.; sotto BP Rv. Stemma. CNI 59var. PR 15. Fr. 849.	Conservazione eccezionale. Fior di conio	1'000
1264	Simile.	Bellissimo	300
1265	Simile con data 1769. CNI 1769. PR 16. Fr. 849.	Bellissimo	300
1266	Simile con data 1770. CNI 76. PR 18. Fr. 849	Bellissimo	300
1267	Simile con data 1771. CNI 83. PR 19. Fr. 849.	Bellissimo	300
1268	Simile con data 1776. CNI 100. PR 24. Fr. 849.	Splendido	450
1269	Da 6 ducati 1783. Busto adulto grande a d.; sotto BP Rv. Stemma. CNI 116. PR 28. Fr. 849.	Molto raro. Bellissimo	2'000
1270	Da 4 ducati 1762. Busto infantile a d.; sotto, IA Rv. Stemma. CNI 18. PR 33. Fr. 847.	Raro. Splendido	700
1271	Da 4 ducati 1769. Busto giovanile a d.; sotto, P. Rv. Stemma. CNI 75. PR 3. Fr. 850.	Raro. Quasi splendido	600
1272	Gettone o medaglia 1768. Busto di Maria Carolina d'Austria a d. Rv. FORTIVS ALTERNIS NEXIBVS. Imene e Amorino tengono un nastro che regge gli stemmi delle due case reali poggiati su di una colonna; all'esergo NVPT.CEL.VIN. PROCV=FERD.A.A.7:APR.=1768 CNI manca. Fr. 853.	Fior di conio	700
	Ricorda la nozze di Ferdinando IV con Maria Carolina d'Austria, celebrate per procura a Vienna.		
1273	Da 2 ducati 1762. Busto infantile a d., sotto, IA Rv. Stemma. CNI 20. PR 43. Fr. 850.	Bellissimo	300
1274	Da 2 ducati 1771. Busto giovanile a d.; sotto, P Rv. Stemma. CNI 85. PR 44. Fr. 851.	Molto raro. Quasi fior di conio	900

1275	Simile.	Bellissimo	350
1276	Piastra 1766. Busto giovanile a d.; sotto, F.A Rv. Stemma. CNI 43. PR. 45. Rara. Conservazione insolita per questo tipo di moneta.	Splendida	2'500
1277	Piastra 1767. Tipo simile al precedente, con qualche varietà nel busto. CNI 49. PR 49a. Conservazione eccezionale. Quasi fior di conio/splendida	Rara.	3'500
1278	Piastra 1772. Busti accollati dei sovrani a d. Rv. FECVNDITAS. Figura muliebre seduta a s. con fanciullo in grembo; in lontananza, a d., un veliero alla fonda e, a s., il Sebeto ed il Vesuvio. CNI 90. PR 47. Per la nascita della primogenita Maria Teresa.	Splendida	1'750
1279	Piastra 1786. Busto a d.; sotto, P. Rv. Stemma. CNI 132. PR 50a.	Quasi fior di conio	400
1280	Piastra 1791. Busti accollati dei sovrani a d.; sotto P. Rv. PRO FAVSTO PP REDITV VS. Il Sebeto e Partenope mentre sacrificano su di un'ara; in lontananza, il Vesuvio. CNI 209. PR 60.	Raro. Quasi splendida	700
1281	Piastra 1791. Tipo simile al precedente. Rv. SOLI REDVCI. Fascia dello zodiaco; sotto, il sole che illumina il globo terrestre. CNI 211. PR 59. Questa piastra e la precedente ricordano il ritorno dei sovrani dal viaggio in Austria, in occasione dell'incoronazione di Leopoldo II.	Bellissima	500
1282	Piastra 1795. Testa a d.; sotto, P. Rv. Stemma. CNI 239. PR 61.	Splendida/quasi fior di conio	200
1283	Ducato 1784. Busto corazzato a d.; sotto, PERGER. Rv. Stemma. CNI 121. PR 64. Raro. Conservazione eccezionale. Quasi fior di conio		2'500
1284	Lotto di 3. 2 piastre 1798 più un falso d'epoca con data 1796.	Bellissime	150
1285	Lotto di 3. Un gigliato di Roberto, una piastra 1799 e una 1791.	Molto belli	150
1286	Mezza piastra 1760. Busto infantile a d.; sotto, I.A. Rv. Stemma. CNI 6. PR 66. Molto rara. Conservazione insolita per questo tipo di moneta. Forse il miglior esemplare conosciuto.	Quasi splendida	2'000
1287	Mezza piastra 1796. Testa a d.; sotto, P. Rv. Stemma. CNI 24. PR 75.	Splendida/quasi fior di conio	400
1288	Lotto di 3 mezzo ducato 1693 e 2 mezzo piastre 1753 e 1792.	Molto belli	150
1289	Gettone o medaglia 1768. Busto di Maria Carolina d'Austria a d. Rv. Scena allegorica. CNI 63. Confrontare con il lotto 1272.	Quasi fior di conio	250
1290	Tari 1788. Busto a d.; sotto, P. Rv. Stemma. CNI 150. PR 79.	Molto raro. Splendido	500
1291	Tari 1795. Busto a d. Rv. Corona reale fra 2 rami di alloro. CNI 241. PR 85.	Quasi splendido	50
1292	Tari 1798. Busto corazzato grande a d.; sotto, P. Rv. Corona reale tra due rami d'alloro. CNI 271. PR 87. Splendido		80
1293	Gettone o medaglia 1768. Busto di Maria Carolina d'Austria a d. Rv. Scena allegorica. CNI 66. Confrontare co il lotto 1272.	Fior di conio	200
1294	Repubblica Napolitana, 1799. Piastra a.VII. Pagani 1.	Splendida	1'200
1295	Simile	Buon bellissimo	300
1296	Mezza piastra a.VII. Pagani 2.	Raro. Quasi splendida	600
1297	Ferdinando IV di Borbone. Il periodo: 1799-1805. Piastra 1804. FERDINANDVS.IV.D.G.REX Busto a testa nuda, corazzato a d. Rv. VTR.SIC.HIE.HISPAHRINE.P.F.A Stemma coronato; sotto, L-D. Sul taglio, in rilievo, CVRA.OPTIMI.PRINCIPIS CNI 25var. Pagani, Prove, 750var. Della più grande rarità. Quarto esemplare conosciuto. Fior di conio		30'000
1298	Piastra 1805. Capelli ricci. Pagani 10b.	Splendida	500
1299	Simile.	Quasi splendida	150
1300	Piastra 1805. Capelli lisci. Pagani 11var.	Splendida/Fior di conio	1'000

1301	Mezza piastra 1805. Pagani 13. R. Lieve mancanza di metallo, al dr. e al rv., altrimenti conservazione eccezionale. Splendida		2'500
1302	Giuseppe Napoleone, 1806-1808. Piastra 1807. Pagani 42	Bellissima	300
1303	Piastra 1808. Pagani 43.	Quasi fior di conio	1'300
1304	Simile.	Quasi splendido	350
1305	Gioacchino Murat, 1808-1815. Monetazione napoletana 1809-1810. Da 12 carlini 1809. Pagani 45.	Quasi splendido	700
1306	Da 12 carlini 1810. Pagani 46c.	Quasi splendido	700
1307	Simile.	Bellissimo	350
1308	Da 12 carlini 1810. Testa a d. Sul taglio DIO PROTEGGE IL REGNO in incuso e non in rilievo. Pagani 47b. Estremamente raro. Splendido/fior di conio		30'000
Ex vendita E. Merzbacher, München 13.4.1921, 802.			
Questa piastra da 12 carlini, con il busto a destra e la leggenda sul taglio incusa, presenta anche caratteri di particolare finezza di esecuzione: si tratta indubbiamente di un' emissione straordinaria costituita da pochissimi esemplari. Il Pagani conosce soltanto l'esemplare della collezione De Ferrari la Renotière, che realizzò all'asta nel 1922 ben 1220 fr.			
1309	Da 3 grana 1810. Pagani 49.	Mancanza di metallo. Splendido/fior di conio	600
1310	Da 2 grana 1810. Pagani 52h.	Quasi splendido	200
1311	Monetazione decimale 1818-1814. Da 40 lire 1813. Pagani 55var. Fr. 859.	Bellissimo	650
1312	Simile.	Molto bello	550
1313	Da 20 lire 1813. Pagani 56f. Fr. 860.	Splendida	1'000
1314	Simile.	Bellissima	500
1315	Da 5 lire 1813. Pagani 5var.	Splendida	1'250
1316	Simile	Bellissimo/quasi splendida	400
1317	Da 2 lire 1813. Pagani 60.	Quasi splendida	400
1318	Lira 1813. Pagani 62.	Splendida	250
1319	Simile.	Bellissima	100
1320	Mezza lira 1813. Pagani 63.	Splendida	250
1321	5 centesimi 1813. Testa nuda a s. Rv. 5 centesimi 1813. Pagani 65. Questa moneta è riconiata su un 4 tornesi di Ferdinando IV.	Rarissimo. Splendida/fior di conio	7'000
1322	3 centesimi 1813 simile al precedente. Pagani 66. Ribattuto su 9 cavalli di Ferdinando VI.	Rarissimo. Quasi fior di conio	5'000
1323	Ferdinando IV di Borbone. III periodo: 1815-1816. Piastra 1815. Pagani 68.	Quasi fior di conio	700
1324	Mezza piastra 1816. Pagani 71b.	Molto rara. Quasi fior di conio	2'700
1325	Ferdinando I (già IV) di Borbone. IV periodo: 1816-1825. Da 30 ducati 1818. Testa coronata a s. Rv. Genio tra colonna sormontata da corona e scudo borbonico. Pagani 78b. Fr. 855.	Splendido	3'000
1326	Simile.	Bellissimo	1'800
1327	Da 15 ducati 1818. Tipo simile ai precedenti. Pagani 78b. Fr. 855.	Quasi splendido	1'500
1328	Simile.	Quasi splendido/bellissimo	1'300
1329	Da 3 ducati 1818. Tipo simile ai precedenti. Pagani 80a. Fr. 857.	Quasi fior di conio	700
1330	Simile	Quasi splendido	450

1331	Piastra 1818. Testa grande. Pagani 83a.	Splendida	300
1332	Simile. Testa piccola. Pagani 85.	Bellissima	100
1333	Mezza piastra 1818. Pagani 88b.	Raro. Quasi fior di conio	2'000
1334	Francesco I di Borbone, 1825-1830. Da 30 ducati 1825. Testa a d. Rv. Genio tra colonna sormontata da corona e scudo borbonico. Pagani 103. Fr. 862.	Molto raro. Splendido	4'000
1335	Da 6 ducati 1826. Tipo simile al precedenti, ma il genio è alato. Pagani 106. Fr. 864.	Molto raro. Splendido	3'500
1336	Simile.	Bellissimo	2'200
1337	Da 3 ducati 1826. Tipo simile ai precedenti. Pagani 107. Fr. 865.	Quasi splendido	2'500
1338	Piastra 1825. Pagani 109.	Fior di conio	1'000
1339	Mezza piastra 1826. Pagani 115. Rara. Conservazione insolita per questo tipo di moneta.	Splendida	800
1340	Ferdinando II di Borbone, 1830-1859. Da 30 ducati 1831. Testa giovanile, imberbe a d. Rv. Genio tra colonna sormontata da corona e scudo borbonico. Pagani 130 Fr. 866.	Splendido	3'000
1341	Da 30 ducati 1833. Pagani 131. Fr. 866.	Bellissimo	1'800
1342	Da 30 ducati 1844. Testa giovanile barbata a d. Rv. Tipo simile al precedente, ma il genio è alato. Pagani 135. Fr. 866.	Splendido	3'000
1343	Altro esemplare.	Buon bellissimo	1'800
1344	Da 30 ducati 1851. Testa barbata, adulta a d. Rv. Tipo simile al precedente. Pagani 142. Fr. 866.	Splendido	2'500
1345	30 ducati 1854. Tipo simile al precedente. Varia l'acconciatura dei capelli. Pagani 144. Fr. 866.	Splendido	2'500
1346	Da 30 ducati 1856. Tipo simile al precedente. Pagani 145a. Fr. 866.	Molto raro. Bellissimo	1'800
1347	Da 15 ducati 1831. Testa giovanile, imberbe a d. Rv. Genio alato tra colonna sormontata da corona e scudo borbonico. Pagani 147. Fr. 867.	Raro. Splendido	2'000
1348	Da 15 ducati 1844. Testa barbata, adulta a d. Rv. Tipo simile al precedente, ma il genio è alato. Pagani 149. Fr. 867.	Molto raro. Splendido	2'000
1349	Da 15 ducati 1854. Tipo simile al precedente; varia l'acconciatura dei capelli del sovrano. Pagani 156. Fr. 867.	Rarissimo. Fior di conio	3'000
1350	Da 6 ducati 1831. Testa giovanile, imberbe a d. Rv. Tipo simile al precedente. Pagani 159. Fr. 868.	Quasi fior di conio	800
1351	Da 6 ducati 1842. Testa adulta, barbata a d. Rv. Tipo simile al precedente. Pagani 163. Fr. 868.	Raro. Splendido	800
1352	Da 3 ducati 1835. Testa giovanile, imberbe a d. Rv. Tipo simile ai precedenti. Pagani 175. Fr. 869.	Molto raro. Bellissimo	1'000
1353	3 ducati 1852. Testa adulta barbata a d. Rv. Simile ai precedenti. Pagani 185. Fr. 869.	Quasi fior di conio	600
1354	Da 3 ducati 1854. Testa adulta, barbata a d. Rv. Tipo simile ai precedenti. Pagani 186. Fr. 869.	Fior di conio	600
1355	3 ducati 1856. Simile ai precedenti. Pagani 187. Fr. 869.	Rarissimo. Quasi splendido	600
1356	Piastra 1834. Pagani 193b.	Splendida	100
1357	Piastra 1841. Pagani 202.	Splendida	100
1358	Piastra 1848. Pagani 210a.	Quasi fior di conio	130
1359	Piastra 1855. Pagani 220.	Quasi fior di conio	100

1360	Lotto di 4 piastre 1852, 1856, 1857 è 1857.	Bellissime/splendide	150
1361	Mezza piastra 1838. Pagani 234.	Quasi fior di conio	300
1362	Mezza piastra 1841. Pagani 237a.	Rara. Quasi fior di conio	300
1363	Mezza piastra 1859. Pagani 251.	Quasi fior di conio	200
1364	Tari 1835. Pagani 257.	Splendido	80
1365	Francesco II di Borbone, 1859-1860. Piastra 1859. Pagani 481.	Quasi fior di conio	350
1366	Altro esemplare.	Bellissima	100
1367	Tari 1859. Pagani 482.	Quasi fior di conio	150

Ortona

1368	Carlo VIII di Francia, 1495. Cavallo. Scudo di Francia. Rv. ORTONA FIDELIS intorno a croce. CNI tav. XVII.4. Ciani 890.	Molto raro. Bellissimo	300
------	--	------------------------	-----

Palermo o Messina

1369	Ruggero I conte, poi gran conte di Sicilia, 1072-1101. Tari d'oro. Leggenda cufica in tre righe, entro cerchio lineare. Rv. Grande T accostata da due globetti. Spahr cfr. 4 e 23. 0.97 g.	Bellissimo	70
1370	Ruggero II conte di Sicilia e duca di Puglia, 1127-1130. Tari d'oro. Leggenda cufica in tre righe, entro cerchio lineare. Rv. Grande T. accostata da due globetti. Spahr cfr. 4 e 23. 1.85 g.	Bellissimo	70
1371	Simile al precedente. 1.21 g.	Quasi bellissimo	80
1372	Ruggero II re, 1130-1154. Emissioni anteriori al 1140. Tari d'oro. Leggenda cufica, in tre righe, sormontata da astro. Rv. Croce unghiate, con due globetti alle estremità delle braccia orizzontali, accantonata da IC-XC=NI-KA. Il tutto entro cerchio lineare. Spahr 60. 0.49 g.	Bellissimo	80
1373	Emissioni posteriori alla riforma del 1140. Tari d'oro. Palermo. Leggenda intorno a cerchio lineare; all'interno globetto. Rv. Tipo simile; all'interno del cerchio, piccola croce potenziata su asta, accostata da IC-XC=NI-KA. Spahr 63. Fr. 632 (Messina). 1.74 g.	Bellissimo	80
1374	Simile al precedente. 0.72 g.	Bellissimo	80
1375	Ducale. Palermo. Il re Ruggero a d. e suo figlio Ruggero a s. stanti di fronte mentre reggono un'asta terminante in croce greca; nel giro, a destra, R=RX=SCLS a sinistra, dal basso, R=D=X=AP. Al centro, AN=R=X. Rv. Busto del Redentore, di fronte; intorno, +IC.XC.RG.-IN.ÆTRN. Spahr 72.	Raro. Conservazione insolita. Splendido	600
	Ricorda l'investitura del ducato di Puglia concessa dal Pontefice Innocenzo II a Ruggero, figlio del re, il decimo anno di regno (An R X).		
1376	Terzo di ducale. Palermo. Leggenda cufica intorno a cerchio lineare; all'interno, leggenda cufica in tre righe; sotto, globetto. Rv. +TERTIA DVCALIS intorno a cerchio lineare; all'interno croce dalle estremità biforcute. Spahr 73.	Raro. Bellissimo	200
1377	Guglielmo I re, 1154-1166. Ducale. Palermo. Il re Guglielmo a d., e suo figlio Ruggero a s. stanti di fronte mentre reggono un'asta terminante in croce greca; a d., nel giro, W=R=E=X. Al centro, verticalmente, R=D=V=X=FI=LI=VS=EIV=S. busto del Redentore, di fronte; ai lati, IC-XC Spahr 94. Raro. Splendido		500
	Ricorda l'investitura del Regno a Guglielmo e del Ducato di Puglia a Ruggero, concesse nel 1156 dal Pontefice Adriano IV.		
1378	Guglielmo II re, 1166-1189. Multiplo di tari d'oro. Doppio giro di leggenda cufica intorno a cerchio lineare; all'interno, cinque globetti disposti a croce. Rv. Leggenda cufica intorno a cerchio lineare; all'interno, croce su lunga asta; ai lati, IC-XC=NI-KA. Spahr 100. Fr. 635var (Messina). 2.34 g.	Bellissimo	100
1379	Multiplo di tari d'oro. Tipo simile al precedente, ma stella a sei raggi all'intorno del cerchio. Spahr 1002. Fr. 625var (Brindisi). 1.26 g.	Quasi splendido	100
1380	Apuliense. Palermo. .*=W.R/=.= nel campo, entro cerchio lineare; all'esterno, nel giro, +SICIL' DVCAT APVL PRINC CAP. Rv. +APVLIENSIS intorno a cerchio lineare; all'interno, palmizio con datteri, accostato in alto da due stelle a sei raggi. Spahr 110.	Raro. Quasi splendido	1'500

- 1381 Terzo di apuliense. Palermo. Palmizio con datteri, accostato in alto da W-R/. Rv. +TERCN APVLIENSIS: intorno a cerchio lineare; all'interno, leggenda cufica in tre righe. Spahr 113. Raro. Splendido 800
- 1382 Quarto di tercenario. Palermo. Leggenda cufica intorno a cerchio lineare; all'interno, croce. Rv. DAVAIT=ATERCE=NARII in tre righe, entro cerchio lineare. Spahr 115. Bellissimo 300
- 1383 Trifolario. Palermo. Testa di leone di fronte. Rv. Palmizio con datteri. Spahr 117. Bellissimo 120
- 1384 **Tancredi re, 1189-1194.** Multiplo di tari d'oro. Doppio giro di leggenda cufica intorno a cerchio lineare; all'interno, V accantonata da globetto. Rv. Tipo simile, ma all'interno del cerchio croce, su lunga asta, sormontata da globetti; ai lati, IC-XC=NI-KKA. Spahr 133. 2.08 g. Molto raro. Bellissimo 180
- 1385 Medalea tercenarii. Palermo. TACD'=REX.=SICIL' nel campo, entro cerchio lineare; all'esterno, intorno, +DEXTERA.DNIE.XALTAVIT.ME. Rv. Leggenda cufica in cinque righe. Spahr 136. Molto rara. Bellissima 300
- 1386 Quarto di tercenario. Palermo. TACD'=REX.SI=CILIE in tre righe nel campo. Rv. Leggenda cufica in tre righe. Spahr 137. Raro. Bellissimo 200
- 1387 **Guglielmo III, 1194.** Multiplo di tari d'oro. Leggenda cufica intorno a doppio cerchio lineare; al centro, globetto. Rv. Croce dal braccio superiore ricrociato, accantonata da IC-XC=NI-KA. Spahr 141. 1.62 g. Rarissimo. Bellissimo 500
- L'esatta attribuzione della zecca (Palermo o Messina) rimane per i tari normanni un problema; abbiamo preferito seguire quelle dello Spahr per la larga diffusione di quest'opera; per una revisione critica rimandiamo al lavoro della Travaini "Il ripostiglio monetale di Montecassino etc.", in Bolletino di Numismatica, Serie I-1986 -6/7, Roma.
- 1388 **Enrico VI imperatore, 1191-1197, re di Sicilia dal 1194.** Quarto di tercenario. Palermo. Leggenda cufica in tre righe. Rv. ZREX=SICIL in due righe. Spahr 2. Molto raro. Bellissimo 100

Palermo

- 1389 **Carlo II di Spagna, 1665-1700.** Scudo riccio 1697. Aquila coronata, ad ali spiegate e volta a s., con stemma caricato sul petto; sotto gli artigli, R-C. Rv. Piccolo busto del re a d., entro cartella ornata e coronata; ai lati REVI-VISCIT entro nastro; in basso, nel campo, ANNO - 1697. Spahr 61. Fr. 881. Molto raro. Bellissimo 3'000
- 1390 **Filippo V di Spagna, 1701-1713.** Da 4 tari 1708. Busto corazzato a d.; sotto a s., JOR. Rv. Aquila coronata, ad ali spiegate volta a s.; sotto le ali, DD-S. Spahr 4. Quasi splendido 600
- 1391 Da 3 tari 1709. Tipo simile al precedente. Rv. Croce ornata con corone alle estremità, in basso, ai lati, R-C. Spahr 11. Molto raro. Quasi bellissimo 200
- 1392 **Vittorio Amedeo II duca di Savoia, re di Sicilia, 1713-1720.** Tari 1713. Busto corazzato a d. Rv. PVBBLICA FELICITAS. Aquila coronata, ad ali spiegate e volta a s., con stemma sabaudo caricato sul petto; sotto le ali, DD-AC e sotto gli artigli, C-P. Spahr 13. Molto raro. Quasi bellissimo 800
- 1393 **Carlo arciduca d'Austria VI imperatore, 1711-1740, III re di Spagna e di Sicilia, 1720-1734.** Emissioni dal 1720 al 1727. Tari 1721. Testa laureata a d.; sotto, J.G. Rv. Aquila coronata, ad ali spiegate e volta a s., con stemma asburgico caricato sul petto; sotto gli artigli, F-N. Spahr 7. Raro. Quasi bellissimo 100
- 1394 Mezzo tari 1722. Tipo simile al precedente, senza la sigla al dr. Spahr 9. Raro. Splendido 200
- 1395 Cinquina 1722. Tipo simile al precedente; sotto la testa J.G. Rv. Grande 5 coronato e affiancato da due rami di palma. Spahr 10. Rara. Splendida 300
- 1396 Emissioni del 1730-1731. Da 12 tari 1730. Busto laureato e corazzato a d.; sotto, C P. Rv. Aquila coronata, ad ali spiegate e volta a s., con stemma asburgico caricato sul petto; ai lati, sotto le ali, S-M. Spahr 26. Raro. Splendido 2'500
- 1397 Da 12 tari 1731. Tipo simile al precedente. Spahr 28. Della più grande rarità. Quasi splendido/splendido 2'000
- 1398 Da 6 tari 1731. Tipo simile al precedente. Rv. Aquila come al tipo precedente caricata su croce ornata. Spahr 32. Molto raro. Bellissimo 500
- 1399 Da 4 tari 1731. Tipo simile al 12 tari. Spahr 38. Quasi splendido 400

1400	Da 3 tarì 1731. Tipo simile al 6 tarì. Spahr 44.	Quasi splendido/bellissimo	350
1401	Da 2 tarì 1731. Busto laureato e corazzato a s.; sotto, C.P. Rv. Tipo simile al 12 tarì. Spahr 48.	Quasi bellissimo	200
1402	Tarì 1731. Busto laureato e corazzato a d. Rv. Tipo simile al precedente. Spahr 49.	Bellissimo	150
1403	Mezzo tarì 1731. Busto laureato e corazzato a s. Rv. Simile ai precedenti. Spahr 50.	Molto bello	50
1404	Emissioni del 1732-1734. Oncia d'oro 1733. Testa laureata a d.; sotto, VNCIA. Rv. RESVRGIT. La fenice risorge dalle fiamme, illuminata dal sole. Spahr 51. Fr. 885.	Bellissima	450
1405	Da 12 tarì 1732. Testa laureata a d.; sotto, CP. Rv. Aquila coronata, ad ali spiegate e volta a s., con stemma asburgico caricato sul petto; sotto gli artigli, S-M. Spahr 55.	Molto raro. Quasi splendido	2'600
1406	Da 6 tarì 1732. Tipo simile al precedente. Rv. Aquila come al tipo precedente, caricata su croce ornata. Spahr 56.	Raro. Quasi splendido	800
1407	Da 4 tarì 1732. Tipo simile al 12 tarì. Spahr 58.	Raro. Splendido	500
1408	Da 3 tarì 1732. Tipo simile al 6 tarì. Spahr 60.	Bellissimo	300
1409	Da 2 tarì 1732. Tipo simile al 12 tarì. Spahr 62.	Splendido	400
1410	Tarì 1733. Tipo simile al precedente. Spahr 67.	Splendido	200
1411	Mezzo tarì 1733. Tipo simile ai precedenti. Spahr 69.	Splendido	100
1412	Cinquina 1733. Testa laureata a d. Rv. Grande S. Spahr 70.	Rara. Splendida	300
1413	Monete coniate durante l'assedio di Siracusa, 1734-1735. Da 2 grani 1734. Aquila coronata, ad ali spiegate e volta a s., con stemma asburgico caricato sul petto. Spahr 72.	Raro. Bellissimo	100
1414	Carlo di Borbone, 1734-1759. Emissioni anteriori all'incoronazione. Oncia 1734. CAROL.BORBO.III.D.G.SIC.REX. Busto a d. Rv. RESVRGIT. La Fenice risorge dalle fiamme, illuminata dal sole. Spahr 1. Fr. 887var.	Bellissima	350
1415	Da 4 tarì 1734. Busto a d.; sotto, C.P. Rv. Aquila coronata, ad ali spiegate e volta a sinistra. Spahr 5.	Rarissimo. Bellissimo	1'000
1416	Da 2 tarì 1734. Tipo simile al precedente, ma sotto gli artigli dell'aquila, F-N. Spahr 6.	Molto raro. Splendido	1'500
1417	Tarì 1735. Tipo simile al precedente. Spahr 8.	Raro. Splendido	800
1418	Emissioni per l'incoronazione. 4 Tarì 1735. Busto laureato a.d. Rv. FAVSTO CORONATIONIS ANNO in baso 1735. Aquila coronata ad ali spiegate vista di fronte e volta a s., sotto gli artigli F.N. Spahr 23.	Bellissimo	100
1419	Emissioni dal 1736 al 1758. Doppia oncia 1753. Busto a d. Rv. Aquila coronata, ad ali spiegate e volta a s., con stemma caricato sul petto; sotto gli artigli, P-N. Spahr 43. Fr. 883var.	Rarissima. Splendido	1'200
Per un errore di stampa, nel testo dello Spahr la sigla dello zecchiere è indicata come F-N, ma dalla foto risulta evidente essere P-N.			
1420	Doppia oncia 1753. Piccole varianti. Spahr 44.	Quasi splendida	800
1421	Doppia oncia 1756. Tipo simile al precedente; il busto è un pò più grande. Spahr 48. Fr. 883.	Quasi fior di conio	1'300
1422	Oncia 1736. Busto laureato a d. Rv. La Fenice volta a d., risorge dalle fiamme, illuminata dal sole. Spahr 54. Fr. 887.	Splendida	250
1423	Oncia 1750. CAROLVS D G SIC ET HIS REX. Busto laureato a d. Rv. Anepigrafo. La Fenice volta a d., risorge dalle fiamme, illuminata dal sole; il tutto entro cartella ornata. Spahr 71. Fr. manca.	Della più grande rarità. Bellissima	6'000
1424	Oncia 1752. Busto a testa nuda a d. Rv. La Fenice sul rogo. Spahr 81. Fr. 887var.	Splendida	300
1425	Simile.	Quasi splendida	200
1426	Simile.	Bellissima	180

1427	Oncia 1756. Tipo simile al precedente; ma il busto non è laureato e la Fenice è volta a s. Spahr 93. Fr. 887. Quasi splendida	250
1428	Da 4 tarì 1755. Busto a testa nuda a d. Rv. Aquila coronata, ad ali spiegata, volta a s.; sotto gli artigli, P-N. Spahr 108. Splendido	150
1429	Da 5 grani 1746. Aquila coronata a d. ali spiegate, volta a s.; ai lati, nel campo, F-N e sotto, nel giro, I.-H. Rv. VT=COMMO=DIVS e data in quattro righe, entro cerchio lineare decorato. Spahr 142. Rarissimo. Molto bello	650
1430	Da 3 grani 1747. Tipo simile al precedente; al rv. il cerchio è all'interno di una cartella ornata; sotto, nel giro, V-B. Spahr 145. Estremamente raro. Conservazione eccezionale per questo tipo di moneta. Quasi fior di conio	1'000
1431	Ferdinando III, poi I di Borbone, 1759-1825. Da 12 tarì 1785. Busto corazzato a d. Rv. Aquila coronata, ad ali spiegate e volte a s.; ai lati, sotto le ali, GL-C. Spahr 5. Rarissimo. Molto bello	800
1432	Da 12 tarì 1786. Tipo simile al precedente, con qualche variante nel busto, più grande. Spahr 6. Molto raro. Quasi bellissimo	750
1433	Da 12 tarì 1787. Tipo simile al precedente, con qualche variante. Spahr 8. Molto raro. Quasi bellissimo	750
1434	Da 12 tarì 1789. Tipo simile al precedente. Spahr 10. Molto raro. Quasi bellissimo	750
1435	Da 12 tarì 1794. Tipo simile ai precedenti; il busto è più grande. Sigle N.d - O.V. Spahr 16. Splendido	500
1436	Emissioni al nome di Ferdinando III, 1799-1810. Da 12 tarì 1799. Busto corazzato a d.; sotto, T.12. Rv. Aquila coronata, ad ali spiegate e volta a s., con stemma borbonico caricato sul petto; ai lati, J.V-I. Spahr 126. Pagani 2a. Splendido	150
1437	Lotto di 2 12 tarì 1796 è 1797. Spahr 19 è 22. Bellissimi	150
1438	Emissioni al nome di Ferdinando III P.F.A., 1814-1816. Da 2 once 1814. Testa con corona radiata a d. Rv. Trinacria, accostata da tre spighe di grano, entro corona d'alloro; nel campo, in alto, V.B. e, sotto, O.2 (once due). Spahr 158. Pagani 1. Fr. 888. Rarissima. Splendida	9'000
1439	Da 10 grani 1815. Testa con corona radiata a d. Rv. Spiga di grano tra due cornucopie decussate; sopra, ai lati, V-B. Spahr 161. Pagani 31. Splendido	300
1440	Da 5 grani 1815. Tipo simile al precedente. Rv. Figura muliebre seduta a s.; ai lati, V-B. Spahr 163. Pagani 40. Splendido	75
1441	Da 2 grani 1815. Tipo simile ai precedenti. Rv. Pegaso in volo verso s.; nel campo, in alto, V-B. Spahr 168. Pagani 51. Splendido	80
1442	Grano 1815. Tipo simile ai precedenti. Rv. Grappolo d'uva; ai lati, V-B. Spahr 171. Pagani 58. Quasi fior di conio	50
1443	Ferdinando II di Borbone, 1830-1859. Da 10 grani siciliani 1836. Testa giovanile a d. Rv. Valore e data in tre righe. Spahr 2. Pagani 62. Rarissimo. Quasi bellissimo	1'850
1444	Da 5 grani siciliani 1836. Tipo simile al precedente. Spahr 3. Pagani 63. Rarissimo. Quasi bellissimo	1'500
1445	Da 2 grani siciliani 1836. Tipo simile ai precedenti. Spahr 4. Pagani 64. Rarissimo. Quasi fior di conio	1'500
1446	Mezzo grano siciliano. Tipo simile ai precedenti. Spahr 6. Pagani 66. Rarissimo. Quasi bellissimo	750

Parma

1447	Repubblica (A nome di Federico II, imperatore), 1220-1250. Grosso. CNI 2. Bellissimo	100
1448	Odoardo Farnese, 1622-1646. Ducatone scudo 1629. Busto paludato e corazzato del duca a d. con grande figura del di San Vitalino in armatura con scettro. CNI 32/35. Bellissimo	450
1449	Maria Luigia d'Austria, 1815-1847. 40 Lire 1815. Pagani 1. Bellissima	400
1450	40 lire 1821. Pagani 2. Molto bella	300

1451	20 lire 1815. Pagani 3	Molto bella	300
1452	5 lire 1815. Pagani 5.	Quasi splendida	350
1453	5 lire 1832. Pagani 7.	Quasi splendida	400
1454	2 lire 1815. Pagani 8.	Quasi splendida	400
1455	1 lira 1815. Pagani 9.	Splendida	150
1456	10 soldi 1815. Pagani 10	Splendido	100
1457	5 soldi 1815. Pagani 12.	Quasi splendido	50
1458	Roberto I di Borbone, reggente Luisa Maria. 5 lire 1858. Pagani20.	Quasi splendida	1'000

Pavia

1459	Enrico III di Franconia, 1056-1106. Denaro. CNI 1/14.	Quasi bellissimo	30
------	--	------------------	----

Piacenza

1460	Ranuccio I, 1592-1622. Da due doppie 1615. Testa a.s. Rv. Lupa a s. sopra corona. CNI 26.	Molto bella/bellissima	1'200
1461	Odoardo Farnese, 1622-1646. Da due doppie 1626. Busto a.d. paludato e corazzato con grande collare alla spagnola. Rv. Lupa a s. CNI 6.	Bell'esemplare	2'400
1462	Scudo 1629. Busto a d. come precedente. Rv. S. Antonio stante volta a s. con lungo vessillo. CNI 26/31.	Buon bellissimo	400

Pisa

1463	Repubblica, 1150-1312 a nome di Federico I. Grosso con la Vergine. CNI 9/12.	Splendido	250
1464	Ferdinando I dei Medici, 1587-1608. Tallero 1604. Busto a d. con corona radiata in armatura con scettro gigliato. Rv. Scudo Mediceo. CNI 24.	Splendido	800
1465	Cosimo II dei Medici, 1608-1620. Tallero 1620. Busto a.d. radiato e in armatura con scettro. Rv. Scudo Mediceo. CNI 15/22. D. 4195.	Bellissimo/splendido	400
1466	Tallero 1621 come precedente. CNI 23/25. D. 4195.	Quasi bellissimo	200

Reggio Calabria

1467	Ferdinando I d'Aragona, 1458-1494. Mezzo carlino. Il re seduto in trono, di fronte, con scettro gigliato e globo crucigero. Rv. Campo inquartato, in diagonale, con i pali d'Aragona (1° e 3°) e la croce di Gerusalemme. CNI tav. 17,6.	Estremamente raro. Bello	100
------	---	--------------------------	-----

Reggio Emilia

1468	Nicolò Maltraversi Vescovo, 1233-1243. Grosso nel campo N accostata da 4 globetti. Rv. Giglio fiorito. CNI 1.	Bellissimo	100
------	--	------------	-----

Rimini

1469	Autonome, 1250-1385. Grossoagontano. CNI 23var.	Bellissimo	40
------	--	------------	----

Roma e le monete dei romani pontefici

Zecca Roma salvo contraria indicazione

Senato Romano

- 1470 Grosso fine secolo XIII. Leone al passo verso s.; sotto, gli stemmi Colonna-Orsini. Rv. Roma seduta in trono. M. 38. CNI 202. Bellissimo 300
- 1471 Ducato sec. XIII-XIV. S. Pietro consegna il vessillo al senatore genuflesso. Rv. Il Redentore entro ellisse perlinato. M. 104 var. III. Fr. 2. Bellissimo 300

Sisto IV (Francesco della Rovere), 1471-1484

- 1472 Fiorino da camera. Stemma. Rv. S. Pietro a alla pesca. M. 7 var. Fr. 23. Splendido 1'750

Alessandro VI (Rodrigo de Borja), 1492-1503

- 1473 Fiorino di camera. Stemma. Rv. S. Pietro alla pesca. M. 8. Fr. 31. Molto bello 450
- 1474 Bologna. Ducato. Stemma. Rv. S. Pietro. M. 33. Fr. 330. Bellissimo 1'500
- 1475 Lotto: Alessandro VI, grosso M. 17 (fessurato); Giulio II, 2 giulii M. 25/27. 3 esemplari. Bellissimi 250

Giulio II (Giuliano della Rovere), 1503-1513

- 1476 Doppio fiorino di camera. IVLIVS ILLIGVR PM Il busto del Papa a destra con piviale. Rv. NAVIS AETERNAE SALVTIS S. Pietro e S. Andrea in barca intenti alla pesca. M. 4. CNI 5. Bellissimo ritratto rinascimentale. Molto raro. Bellissimo 10'000

Ex vendita Santamaria 10, 1962

- 1477 Avignone. Scudo d'oro del sole. Stemma. Rv. Croce fogliata. M. 79. Tracce di montatura. Molto bello 400

Leone X (Giovanni dei Medici)

- 1478 Ancona. Giulio. Facciata basilica S. Pietro. Rv. Il Papa inginocchiato offre la basilica a S. Pietro. M. 73 var. Bellissimo 500
- 1479 Lotto: 2 giulii per Ancona. M. 66 e M. 74. 2 esemplari. Bellissimi 300

Paolo III (Alessandro Farnese), 1534-1549

- 1480 Doppio fiorino di camera. PAVLVS III PONT MAX Il busto del Papa a sinistra con piviale. Rv. SANTVS PETRVS ALMA ROMA S. Pietro in barca intento alla pesca. M. 2. CNI 39. Rarissimo. Splendido 10'000

Ex vendita Monnaies et Médailles 24, 1962, 115.

Questa moneta i cui conii sono opera di Leone Leoni, è senza dubbio una delle più belle monete italiane post-rinascimentali.

- 1481 Scudo d'oro. Stemma. Rv. Il Santo stante con la spada. M. 23. Molto bello 400
- 1482 Macerata. Giulio. Come il precedente. M. 140. Quasi bellissimo 100

Paolo IV (Giampietro Carafa), 1555-1559

- 1483 Lotto: testone M. 9, Giulio M. 15. 2 esemplari. Bellissimi 150

Sede Vacante, Cardinale Guido Ascanio Sforza, 18 Agosto - 25 dicembre 1559

- 1484 Testone. Stemma del Cardinale Camerlengo. Rv. S. Pietro in trono. M. 2. Bellissimo 200

Pio IV (Giovannangelo de' Medici), 1559-1565

1485	Lotto: 2 testoni M. 9 e 12 var. 2 esemplari.	Bellissimi	150
------	--	------------	-----

Pio V (Antonio Ghislieri), 1566-1572

1486	Ancona. Testone. Stemma. Rv. S. Pietro in trono. M. 34.	Quasi splendido	200
1487	Bologna. Bianco. Busto del Papa a d. Rv. Leone con vessillo. M. 49.	Quasi splendido	250

Gregorio XIII (Ugo Boncompagni), 1572-1585

1488	Scudo d'oro. Stemma. Rv. Busto del Redentore a s. M. 6. Fr. 85.	Molto bello	600
1489	Testone. Ritratto. Rv. Mosè trasforma la verga in serpente. M. 69.	Bel ritratto. Bellissimo	150
1490	Ancona. Testone. Stemma. Rv. S. Pietro stante. M. 212.	Bellissimo	100
1491	Ancona. Testone 1581. Ritratto. Rv. Cristo e la Maddalena. M. 203	Bellissimo	200
1492	Ancona. Altro esemplare, con data 1582. M. 200 var.	Bellissimo	250
1493	Bologna. Scudo d'oro. Stemma. Rv. Croce fiorata; in basso, stemmi del Cardinale legato e della città. M. 352. Fr. 351.	Bellissimo	1'750

Sisto V (Felice Peretti), 1585-1590

1494	Bologna. Gabellone. Stemma. Rv. Leone con vessillo. M. 95.	Bellissimo	700
1495	Bologna. Testone. Ritratto. Rv. Felsina seduta. M. 19.	Molto bello	300

Clemente VIII (Ippolito Aldobrandini), 1592-1603

1496	Testone. Stemma. Rv. La Porta Santa. M. 19.	Bellissimo	100
------	---	------------	-----

Paolo V (Camillo Borghese), 1605-1621

1497	Quadrupla 1608. PAVLVS · V · P · MAX · A · IV · Stemma a targa sagomata. Rv. S · PAVLVS · ALMA · ROMA · Busto di S. Pietro a s.; sotto, DDCVIII. M. 5. CNI 164.	Bellissima	5'000
	Ex vendita Ratto 11/1966, 49. Questa quadrupla con data 1608 è molto più rara della simile con data 1609.		

1498	Lotto: testone M. 34 e testone M. 76 var. 2 esemplari	Bellissimi	150
1499	Ferrara. Piastra 1619. · PAVLVS · V · BVRGHESIVS · P · MAX · Busto a d. del Pontefice con camauro. Rv. S · GEORGIUS · FERRARIAE · · PROTECTOR · S. Giorgio, a cavallo verso d., nell'atto di uccidere il drago; all' esergo le armette Serra e della città. M. 207. CNI 93. S. T. 28.	Rarissima, bell' esemplare	7'000

Moneta di insolita qualità, con bellissima patina di monetiere.

Gregorio XV (Alessandro Ludovisi), 1621-1623

1500	Quadrupla · GREGORIV · XV · PONT · M Stemma semiovale. Rv. SVB · TVVM · PRAESIDIVM La Immacolata entro un' ellisse radiante. M.1. CNI 31. Fr. 111.	Quasi splendida	8'000
1501	Testone. Stemma. Rv. Come il precedente. M. 14.	Bellissimo	100

Sede Vacante, Cardinale Ippolito Aldobrandini, 1623

1502	Giulio. Stemma. Rv. Cristo risorto. M. 7.	Raro. Bellissimo	300
------	---	------------------	-----

Urbano VIII (Matteo Barberini), 1623-1644

1503	Testone. Stemma. Rv. La Vergine in ellisse radiata. M. 75.	Quasi splendido	150
1504	Testone. Simile al precedente. M. 76.	Bellissimo	100
1505	Avignone. Quadrupla 1642. VRBANVS VIII PONT MAX 1642 Busto del papa a d. Rv. ANTONIVS CARD BARBERINVS LEGAT.AVE Stemma del cardinale Barberini. M. 208. Fr. 153.		
		Tracce di restauro davanti al busto. Molto bella	2'000
1506	Avignone. Doppia 1639. VRBANVS VIII PONT MAX 1639 Busto del papa a d. con piviale. Rv. ANTONIVS CARD BARBERINVS.LEGAT.AVE Stemma del cardinale Barberini. M. 209. Fr. 60.		
		Conservazione eccezionale per questo tipo di moneta, splendida	8'000
	Ex vendita Ratto 1965.		

Innocenzo X (Giovanni Battista Pamphili), 1644-1655

1507	Avignone. Scudo 1651. INNOCENTIVS.X.PONT.OPT.MAX Busto del papa a d., sotto: 1651. Rv. CAMILLVS CARD PAMPHILIVS.LEGAT AVEN Stemma del cardinale Pamphili. M. 89.	Rarissimo. Quasi bellissimo	5'000
	Ex vendita Hess-Leu 48, 1970, 1655.		

Sede vacante 1655

1508	Ferrara. Giulio. Stemma del cardinale Spada. Rv. Stemma di Ferrara.	Molto bello	200
------	---	-------------	-----

Clemente X (Emilio Altieri), 1670-1676

1509	Piastra 1675. Stemma. Rv. Portico di S. Pietro.	Traccia di appiccagnolo, altrimenti bellissima	200
1510	Lotto: Clemente X, testone. M. 21. - Clemente IX. Testone M.5. - Sede vacante 1676. Testone. M. 2. 3 esemplari, con foro otturato o traccia di appiccagnolo. Molto belli/bellissimi		200

Innocenzo XI (Benedetto Odescalchi), 1676-1689

1511	Quadrupla. INNOCEN XI PONT MAX AN II Il busto del papa a d. con camauro. Rv. SVB.TVVM PRAESIDIVM all'esergo ROMAE La Madonna in trono con il Bambino, fra 4 santi. M. 6. CNI 15. Fr. 153.		
		Tracce di restauri da montatura, altrimenti bellissima	8'000
	Ex vendita Santamaria 1966, n. 88		
1512	Piastra anno VII. Ritratto a d. Rv. Scritta entro cartella riccamente ornata. M. 34.	Bella patina. Quasi splendida	600
1513	Testone 1684. Stemma. Rv. MELIVS DARE QVAM ACCIPERE 1684. M. 70.	Quasi splendido	120
1514	Testone 1684 simile al precedente. M. 73.	Splendido	150
1515	Testone 1684 simile al precedente. M. 76.	Splendido	150
1516	Testone 1684 simile al precedente. M. 79.	Splendido	150
1517	Testone 1684 simile al precedente. M. 82.	Splendido	150
1518	Testone 1685 simile al precedente. M. 97.	Splendido	150
1519	Testone 1685 simile al precedente. M. 100.	Splendido	150
1520	Testone 1686 simile al precedente. M. 110.	Quasi fior di conio	200
1521	Testone 1689 simile al precedente. M. 116.	Splendido	150
1522	Testone simile al precedente. M. 142.	Splendido	150

1523	Lotto di 3 testoni 1684, 1686 e 1687: M 111, 106, 69. 3 esemplari.	Bellissimi a quasi splendidi	200
Alessandro VIII (Pietro Ottoboni), 1689-1691			
1524	Lotto di 2 testoni s. d. e 1690: M 14 + 15. 2 esemplari.	Molto belli/bellissimi	150
Sede Vacante 1691 - Cardinale Paluzzi Altieri			
1525	Lotto: testone. M 3 (foro abilmente otturato) e giulio. M. 5. 2 esemplari.	Bellissimi	150
1526	Lotto: Clemente XI. Testone 1710 per Ferrara con riparazioni da montatura, M. 233; Innocenzo XII, testone 1696, M. 48. - Innocenzo XI Giulio 1689, M. 166. 3 esemplari.	Bellissimi	250
Clemente XI (Gianfrancesco Albani), 1700-1721			
1527	Testone 1707. Stemma. Rv. Madonna col Bambino. M. 62	Bellissimo	200
1528	Testone. Stemma. Rv. La Carita. M. 60	Bellissimo	150
1529	Testone. Stemma. Rv. Scritta in cartella. M. 71	Quasi splendido	150
1530	Testone. Stemma. Rv. Scritta in cartella. M. 69.	Quasi splendido	150
Innocenzo XIII (Michelangelo Conti), 1721-1724			
1531	Bologna. Scudo da 4 lire 1722. INNOCENT.XIII.PONT.MAX Stemma del Pontefice. Rv. Croce gigliata, in basso armetta Ruffo, e della città. M. 21. Della massima rarità. Freschissimo esemplare e forse il migliore di quelli conosciuti. Quasi fior di conio		16'000
Clemente XII (Lorenzo Corsini), 1730-1740.			
1532	Testone 1730. Stemma. Rv. Scritta. M. 26.	Quasi fior di conio	300
1533	Testone 1736. Stemma. Rv. S. Andrea Corsini. M. 31.	Bellissimo	150
1534	Testone 1736. Stemma. Rv. Come precedente. M. 32.	Quasi splendido	200
1535	Lotto: Testone 1733 e 1734. M. 37. - Testone. M. 43. 2 esemplari.	Bellissimi	150
1536	Lotto: Testone s. d., M. 41. - Testone 1734, M. 48. 2 esemplari.	Bellissimi	150
1537	Lotto: Testone 1734, M. 47. - Testone 1735, M. 58. 2 esemplari.	Bellissimi/quasi splendidi	200
1538	Lotto: Giulio anno IV, M. 94. - Giulio anno VI, M. 101 2 esemplari.	Molto belli/bellissimi	100
Sede Vacante 1740 (Cardinale Annibale Albani)			
1539	1/2 Zecchino. Stemma. Rv. La Chiesa su nubi. M. 6. Fr. 228.	Bellissimo/molto bello	200
Benedetto XIV (Prospero Lambertini), 1740-1758.			
1540	Zecchino 1744. Stemma. Rv. La Chiesa su nubi. M. 10c. Fr. 231.	Bellissimo	250
1541	1/2 zecchino 1740 nei tipi del precedente. M. 22. Fr. 232.	Bellissimo	150
1542	1/2 scudo romano. Chiavi decussate. Rv. S. Pietro. M. 38. Fr. 233.	Molto bello	70
1543	Lotto: zecchino 1742, M. 9a (tracce di montatura). - Zecchino 1743, M. 10b (piegatura). 2 esemplari.	Molto belli/bellissimi	250

Clemente XIII (Carlo Rezzonico), 1758-1769			
1544	Zecchino 1769. Stemma. Rv. La chiesa su nubi. M. 7a. Fr. 237.	Bellissimo	200
1545	Lotto: Clemente XIII. testone 1763, M. 13. - Clemente XIV. Testone 1773, M. 5. - Sede Vacante 1758. 1/5 di scudo. M. 4. - Sede Vacante 1769. Giulio. M. 3. - Sede Vacante 1774. 1/5 di scudo. M. 3. 5 esemplari. Bellissimi		400
Clemente XIV (Lorenzo Ganganelli), 1769-1774			
1546	Zecchino 1769. Stemma. Rv. La Chiesa su nubi. M. 1. Fr. 240	Bellissimo	250
Sede Vacante 1774 (Cardinale Carlo Rezzonico)			
1547	Zecchino. Stemma. Rv. Chiesa su nubi. M. 1. Fr. 242.	Bellissimo	400
Pio VI (Giovanni Angelo Braschi), 1775-1799			
1548	Doppia 1785. Pianta di giglio. Rv. S. Pietro. M. 3h. Fr. 246.	Quasi bellissima	200
1549	Zecchino 1775. Stemma. Rv. La Chiesa su nubi. M. 8. Fr. 243.	Bellissimo	250
1550	Scudo romano 1780. Stemma. Rv. La Chiesa. M. 17.	Quasi splendido	200
1551	Bologna. Doppia 1786. Pianta di giglio. Rv. Due stemmi affiancati. M. 177 var III. Fr. 386.	Quasi splendido	500
Repubblica Romana, 1798-1799			
1552	Scudo romano. La Libertà in piedi. Rv. Valore entro corona di quercia. M. 1. Pagani 1	Bellissimo	500
Ronciglione, occupazione austriaca, dicembre 1799-giugno 1800.			
1553	Madonnina da 3 baiocchi coniatata in argento 1799. Busto della Madonna a s. Rv. Veduta della città incendiata. MUNT tipo 1. (vedi nota 1). Pagani 2628.	Rarissimo. Splendido	1'400
Pio VII (Barnaba Chiaramonti), 1800-1823			
1554	Doppia. Stemma. Rv. S. Pietro. M. 1a. Fr. 248. Pagani 52c.	Bellissima	250
1555	Doppia. Simile al precedente. M. 3. Fr. 248. Pagani 103b.	Quasi bellissima	220
1556	Doppia. Simile al precedente. M. 3. Fr. 248. Pagani 103b.	Splendida	320
Leone XII (Annibale della Genga), 1823-1829			
1557	Bologna. Scudo. M. 14. Pagani 117.	Splendido	400
Sede Vacante 1829 (Cardinale Francesco Galeffi)			
1558	Bologna. Scudo romano. Stemma. Rv. La chiesa. M. 5. Pagani 122.	Quasi splendido	300
1559	Lotto: Pio VIII. Testone 1830, M. 2. Gregorio XVI. Testone 1834 M. 10. 2 esemplari.	Bellissimi e splendidi	150
Gregorio XVI (Mauro Cappellari), 1831-1846			
1560	10 scudi 1835. Busto a s. Rv. Valore entro ghirlanda. M. 1d. Fr. 263. Pagani 159.	Quasi Splendido	700

- | | | | |
|------|---|-----------|-------|
| 1561 | Bologna. 10 scudi 1837. Simile al precedente. M. 22. Fr. 264. Pagani 131. | Splendido | 1'000 |
| 1562 | Bologna. Scudo 1831. Busto a s. Rv. La Presentazione. M. 26. Pagani 153. | Splendido | 200 |

Sede vacante 1846 (Cardinale Tommaso Riario Sforza)

- | | | | |
|------|--|-----------|-----|
| 1563 | Scudo. Stemma. Rv. Lo Spirito Santo. M. 2. Pagani 302. | Splendido | 300 |
|------|--|-----------|-----|

Repubblica Romana 1849

- | | | | |
|------|--|-----------|-----|
| 1564 | 40 baiocchi. Valore e scritta. Rv. Aquila su fascio. M. 1. Pagani 339. | Splendido | 200 |
|------|--|-----------|-----|

Pio IX (Giovanni Maria Mastai-Ferretti), 1846-1878

- | | | | |
|------|--|------------------------------|-----|
| 1565 | Lotto: 20 lire 1866. Pagani 529. Fr. 280. - 20 lire 1868. Pagani 532. Fr. 280. 2 esemplare. | Bellissime e quasi splendide | 300 |
| 1566 | Lotto: 5 lire 1879 XXIV. Pagani 569. - 5 lire 1870 XXV. Pagani 550. 2 esemplari. | Quasi splendide | 200 |
| 1567 | Lotto: Ancona. Repubblica Romana 1798-1794. 2 baiocchi. M. 24. - Ancona. Pio VI. Sampietrino. M. 144. 2 esemplari. | Bellissimi | 100 |
| 1568 | Lotto: Pio VI. Roma. 2 carlini. M. 82. - Gubbio. Sampietrino 1796. M. 353. - Gubbio. Madonnina 1797. M. 351. - Foligno. Quattrino. M. 350 (raro) | Bellissimi | 200 |
| 1569 | Lotto: Roma. Sede Vacante 1740. Baiocco. M. 20/22. - Foligno. Pio VI. Baiocco. M. 343. - Gubbio. Benedetto XIV. Baiocco. M. 440.; 1/2 baiocco. M. 492. - Benedetto XIII. 1/2 baiocco. M. 49. - Clemente XIII. 1/2 baiocco. M. 53. 6 esemplari. | Bellissimi | 150 |
| 1570 | Lotto: Leone XIII. 2 esemplari differenti da 5 lire 1870 (emissioni non ufficiali) e Giovanni XXIII. 500 lire 1959. 3 esemplari. | Quasi fior di conio | 250 |

Salerno

- | | | | |
|------|---|---|-------|
| 1571 | Siconolfo Principe, 839-849. Solido. SICO+-NOLFVS. Busto barbuto e diademato, di fronte, con globo crucigero nella d.; nel campo, a d., Δ. Rv. VICTOR: PRINCID. Croce potenziata su tre gradini; ai lati, S-I; all'esergo CONO. CNI 1. Capp. 1. MEC. 1120. Fr. 1002. 3.73 g. | Rarissimo. Splendido | 2'500 |
| 1572 | Denaro. +PRINCES BENEVENTI intorno alle lettere SCON disposte a croce. Rv. ARCHANGEVS HIHAE intorno a croce potenziata su quattro gradini; ai lati, CNI 11. Capp. 4. | Rarissimo. Bellissimo | 650 |
| 1573 | Guaifiero Principe, 861-880. Denaro. ERI=VVAIF=VSP in tre righe nel campo. Rv. ARHANGELVSI intorno a croce latina. CNI 1. Capp. 10. | Rarissimo. Bellissimo | 2'000 |
| 1574 | Denaro. +VVAIFERIVS PRN intorno a ramo di palma. Rv. ARHANGELVS NIA. Croce patente su tre gradini; ai lati, due globetti. CNI 9. Capp. 14. | Rarissimo. Bellissimo | 2'000 |
| 1575 | Gisulfo I, 946-977. Emissioni antecedenti l'usurpazione di Landolfo 946-973. Tarì. Doppio giro di leggenda cufica intorno a cerchio con globetto centrale; quella esterna è sfigurata. Rv. Simile al dr. CNI tav. 18, 3. Cap. 20. Fr. 1003. 0.93 g. | Raro. Splendido | 600 |
| 1576 | Follaro. +GISVL(FVS PRIN) CEPS. Busto di fronte, con scettro e pianta mistica; a d., nel campo, stelle a sei raggi. Rv. +OPV(LENTASAL)ERNV. Vendita della porta di mare della città, con fortificazioni. CNI cfr.5. Capp. 21. | Raro. Molto bello | 250 |
| 1577 | Follaro. GISULF-VS PRINCES. Gisulfo stante di fronte, con lunga asta terminante in piccola croce accantonata da globetti e globo crucigero. Rv. +=OPVLE=NTASA=LEPNO in quattro righe nel campo. CNI cfr.11. Capp. 25var. | Molto raro. Bellissimo | 200 |
| 1578 | Gisulfo rimesso sul trono da Pandolfo Principe di Capua (975). Follaro. Anepigrafo. Busto di fronte, con scettro e ramo di palma; nel campo a d., crescente. Rv. (+=A)M(OR)=POPV=LI in quattro righe nel campo. CNI caf.19. Capp. 27. | Rarissimo. Molto bello | 50 |
| 1579 | Follaro. (GISVLF)VS. Gisulfo stante di fronte, con pianta mistica ed un'asta con insegna. Rv. Veduta di tempio, accostato in alto dalla pianta mistica. CNI cfr.25. Capp. 28. | Rarissimo. Tracce di ribattitura. Molto bello | 500 |

- 1580 Follaro. Anepigrafo. Gisulfo stante di fronte con asta e scudo; nel campo a s., piante mistica quasi invisibile. Rv. +DEO=GRA=TIAS nel campo, in tre righe. CNI cfr.23 e 24. Capp. 29. Rarissimo. Quasi bellissimo 500
- 1581 **Gisulfo I e Pandolfo capo di Ferro, 975-977.** Follaro. Gisulfo I e Pandolfo stanti di fronte, sostengono una croce poggiata su di una base ornata; sotto, la pianta mistica. Rv. Croce accantonata da DE-O=GR-AT(I)=A-S. CNI 2. Capp. 30. Rarissimo. Tracce di ribattitura. Bellissimo 750
- 1582 Follaro. LAS - DEO. Busto coronato di fronte, con pianta mistica nella d. Rv. GLO-RIA. Tipo simile al dr. CNI 1. Capp. 31. Rarissimo. Tracce di ribattitura. Bellissimo 700
- 1583 **Emissioni anonime del periodo della dominazione Capuana, 977-981.** Follaro. Busto nimbato di S. Matteo, di fronte; ai lati, -S-M. Rv. Croce accantonata da (VI)-(CTO)=R-IA. CNI 5 (Incerte Salernitane). Capp. 32. Rarissimo. Molto bello 500
- 1584 Follaro. SIGNVM VICTOR(IE). Croce piana accantonata da stelle a 8 raggi. Rv. Animale fantastico verso d. CNI 12 (Incerte Salernitane). Capp. 33. Molto raro. Tracce di ribattitura. Bellissimo 300
- 1585 Follaro. Busto della B. Vergine, di fronte; ai lati, MP - YO. Rv. Busto di S. Pietro, di fronte; ai lati, SA-PE. CNI 1 (Dominazione Capuana dei due Pandolfo). Capp. 34. Ribattuto su Capp. 35. Rarissimo. Quasi bellissimo 600
- 1586 Follaro. Busto del Redentore, con Vangelo nella s., di fronte; ai lati, pianta mistica. Rv. La B. Vergine stante di fronte, con le braccia aperte; ai lati, pianta mistica. CNI 3 (Dominazione Capuana). Capp. 35. Rarissimo. Conservazione insolita. Bellissimo 800
- 1587 Follaro. Mezza figura di personaggio coronato, di fronte, con scettro nella d. e la spalla s. coperta da mantello; nel campo, a d. motivo ornamentale. Rv. Busto diadematato di fronte, con scettro nella d.; nel campo a d., simbolo non identificato. CNI 11. Capp. manca. Della più grande rarità. Tracce di ribattitura. Quasi bellissimo 800
- 1588 Follaro. Anepigrafo. Busto diadematato di fronte, con lunga croce astile nella d., ed ampolla nella s. Rv. Veduta di Salerno con fortificazione; all'esergo, VICTOR=IA. CNI 1 (Incerte Salernitane). Capp. 36. Raro. Molto bello 150
- 1589 Follaro. Busto del Redentore, di fronte; ai lati, CC-RE=(XC-IMPE) in due righe nel campo. CNI 5var. Capp. 38var. Molto bello 30
- 1590 **Masone III duca di Amalfi Vicario Imperiale Signore di Salerno, 981-983.** Follaro. MANS=VIC. Tracce di altra leggenda. Rv. Grande torre tra due torrette a cupola. CNI 14. Capp. 40. Rarissimo. Molto bello 600
- 1591 Follaro. MAN=SOVICE=DVX in tre righe nel campo. Rv. Busto di fronte, accostato da due stelle e due punti. CNI cfr.8. Capp. Dr.43 e Rv.42. Rarissimo. Bellissimo 800
- 1592 Follaro. Anepigrafo. Busto del duca, con berretto di fronte; a d., nel campo, croce. Rv. (MANSO)=VICE(D)=VX. CNI cfr.11. Capp. cfr.44. Ribattuta su Capp. 38. Rarissimo. Bellissimo 600
- 1593 Follaro. Anepigrafo. Testa con copricapo a criniera, a s. Rv. MANSDVSVISO intorno a croce. CNI cfr. tav. 1,3 (Amalfi). Capp. 45var. Rarissimo. B. 100
- 1594 **Follari anonimi attribuibili al periodo tra Giovanni II e Guaimario V, 983-1052.** Follaro. AIROTCIV. L'Arcangelo Michele stante di fronte, con globo crucigero e lunga asta terminante col monogramma di Cristo. Rv. MEN=SEAV=GVSC(V)=* in quattro righe nel campo. CNI 6 (Incerte Salernitane). Capp. 51. Raro. Tracce di ribattitura. Bellissimo 500
- 1595 Follaro. Anepigrafo. Testa virile barbata a de., sormontata da croce (fuori flan); nel campo, ai lati, due stelle a otto raggi. Rv. +ME=NSEO=TVB=RE in quattro righe nel campo. CNI cfr.9 e 10. Capp. 52. Bellissimo 400
- 1596 **Guaimario IV, 999-1027.** Tari d'oro. Doppio giro di leggende intorno a cerchi lineari; in quella esterna, VIR=IMAVCNIR e caratteri cufici contraffatti; in quella interna caratteri cufici contraffatti. Al centro, globetto. Rv. Tipo simile al dr.; ma nella leggenda esterna, NA. CNI 6. Capp. 58 (unico). 0.94 g. Della più grande rarità. Bellissimo 3'000
- 1597 **Gisulfo II principe, 1052-1075.** Follaro. Anepigrafo. Cavaliere al passo verso d. Rv. Croce accantonata da IC-XU=BN-CI. CNI 5var. Capp. 61var. Rarissimo. Quasi bellissimo 600
- 1598 **Roberto Guiscardo duca, 1059-1086.** Tari d'oro. Rabesco intorno a leggenda circolare di caratteri cufici contraffatti; all'interno D con punto al centro. CNI 1. Capp. 62. Fr. 1007. 0.92 g. Molto raro. Bellissimo 1'800
- 1599 **Ruggero Borsa duca, 1085-1111.** Follaro. ROGE=RIVS=DVX in tre righe, nel campo. Rv. Busto nimbato di S. Matteo di fronte; ai lati, f - M. CNI 1. Capp. 63. Tracce di ribattitura. Bellissimo 200

- 1600 **Guglielmo gran conte di Sicilia e duca di Puglia, 1111-1127.** Follaro. Busto del Redentore di fronte; ai lati, A-ω. Rv. DVX=ITASA=LERNO nel campo, in tre righe. CNI 3 (Roberto Guiscardo). Capp. 71.
Raro. Tracce di ribattitura. Bellissimo 300
- 1601 **Ruggero II gran conte di Sicilia e duca di Puglia, poi re, 1105-1154.** Emissioni col titolo regale 1130-1154. Frazione di follaro. Busto barbuto del re con corona gemmata, di fronte, Rv. Palmizio. Cruciforme accantonato da due stelle in alto e due R in basso. CNI 23. Capp. 118.
Rarissimo. Bellissimo 300
- 1602 **Lotario imperatore, 1137-1139.** Frazione di follaro. Corona imperiale; sopra, IN-PE e, sotto, LOT H. Croce latina su tre gradini, ai lati, IC-XC. CNI 15var. Capp. 155var.
Rarissimo. Molto bello 50
- 1603 **Guglielmo Ire, 1154-1166.** Frazione di follaro. Croce piana dalle braccia terminanti con crocetta pomata, accantonata da W-REX=DVX=AP. Rv. Protome di leone a s. CNI 4. Capp. 158.
Molto raro. Splendido 200
- 1604 **Guglielmo II re, 1166-1189.** Tari d'oro. Leggenda cufica in tre righe, entro cerchio lineare; al centro, stella a sei raggi. Rv. Simile al dr., ma al centro, .W. CNI 1. Capp. 218. Fr. 1009. 0.80 g.
Estremamente raro. Quasi splendido 2'000
- 1605 **Tancredi re, 1189-1194.** Tari d'oro. Leggenda cufica in tre righe, entro cerchio lineare; al centro, orizzontalmente, TACD*RX. Rv. Simile al dr., ma al centro, stella a sei raggi. CNI 1var. Capp. 228var. Fr. 1010. 0.87 g.
Molto raro. Bellissimo 1'800
- 1606 **Enrico VI di Svevia imperatore, 1194-1197.** Frazione di follaro. Testa di fronte, i capelli portati lunghi all'indietro; nel campo, a s. . Rv. hEN=RIC in due righe, nel campo. CNI 2var. Capp. 240. Molto raro. Splendido 800
- Il CNI descrive ed illustra un esemplare con testa diadematata, ma nella tavola il copricapo è alquanto confuso; mentre nel ns. esemplare sono chiaramente visibili i capelli portati lunghi all'indietro.

Zecche incerte dell'Italia meridionale

- 1607 **Gisulfo II principe, 1052-1075.** Follaro. Anepigrafo. Busto diadematato di fronte, con lunga croce e globo crucigero. Rv. R°M.=N°SI=...E. CNI 6 (Salerno). Rep. 279 (Romano II e Teofane, 959-963, zecca incerta Italia mer).
Raro. Molto bello 100
- 1608 **Ruggero Borsa duca, 1085-1111.** Follaro. Mezza figura del Redentore, di fronte; ai lati, IC-XC. Rv. PωKE=PIOC-ΔOVX in tre righe nel campo. CNI 1 (Brindisi). Rep. 851 (Brindisi).
Rarissimo. Molto bello 500
- 1609 **Ruggero II gran conte di Sicilia e duca di Puglia, 1102-1130.** Follaro. Mezza figure di due personaggi, di fronte, che reggono uno stendardo; ai lati, tracce di leggenda. Rv. DLCV=SEBAS=...S in tre righe, nel campo. Rep. 883 (Salerno). Capp. 103 (z.i.l.m.).
Molto bello 100
- 1610 **Ruggero II re 1135-1154.** Follaro. Anepigrafo. Figura virile di fronte, con manto e spada sguainata; nel campo, a d. croce. Rv. RV=CA-TA. Veduta di porto(?). CNI 1 (Gaeta). Rep. 883 (Ruggero II G.Conte, Catania).
Estremamente raro. Quasi bellissimo 1'000

MONETE DELLA CASA SAVOIA

Filiberto II, 1497-1504

- 1611 Scudo da 4 testoni, Chambéry. + PHILIBERTVS · DVX · SABAVDIE · OCTAVVS · Busto corazzato a destra con berretto. Rv. IOLANT · LVDOVICH · DVCISA · SABAVDIE scudetto di Savoia. Busto velato a s. con collana di perle. CNI 4. Morosini 9 (questo esemplare illustrato).
Della più insigne rarità. Bellissimo 30'000
- Ex vendita Monnaies et Médailles 27, 1963, 98.

Filiberto II, figlio di Filippo II ed Margherita di Borbone, nasce nel 1480 e a sedici anni sposa la cugina Iolanda Luigia, figlia del duca Carlo I, di soli dieci anni. Questo scudo, in cui sono rappresentati gli sposi bambini, è di fondamentale importanza, non solo per la esimia rarità e per la bellezza artistica dei ritratti, ma principalmente perché è il primo scudo italiano. Il Promis lo attribuiva alla zecca di Torino, oggi la recente critica lo attribuisce alla zecca di Chambéry. È infatti indiscutibile la straordinaria somiglianza del ritratto di Filiberto II presente in questo scudo e quello rappresentato sui testoni conati a Chambéry, opera di Pietro Bolligny alla cui maestria si deve quindi attribuire anche questa moneta.

Emanuele Filiberto, 1553-1580

- 1612 Lotto: da 4 grossi, CNI 8 e da 1 grosso, CNI 24. 2 esemplari.
Molto bello 200

Carlo Emanuele II, 1638-1675

I° periodo, reggenza della madre Cristina di Francia 1638-1648.

- 1613 Da 8 scudi, Torino. I busti accollati a d.; sotto, 1641. Rv. La Vergine con il bambino visti di fronte con rami nelle mani, in una corona di lauro. CNI 18 var. Morosini 4. Rarissimo. Splendido/quasi splendido 30'000
Ex vendita Monnaies et Médailles 27, 1963, 146

Carlo Emanuele III, 1730-1773

- 1614 Lira 1748, Torino. CNI 101. Bellissima 100
1615 Scudo nuovo da 6 lire 1756, Torino. CNI 131. Bellissimo 400
1616 Scudo nuovo da 6 lire 1758, Torino. CNI 155. Bellissimo 400
1617 Mezzo di Scudo nuovo 1772, Torino. CNI 302. Bellissimo 300
1618 Quarto di Scudo nuovo 1757, Torino. CNI 302. Bellissimo 300

Vittorio Amedeo III, 1773-1796

- 1619 Doppia nuova 1786, Torino. CNI 80. Quasi splendida 600
1620 Doppia nuova 1792, Torino. CNI 80. Quasi splendida 600
1621 Da 20 soldi 1796, Torino. CNI 144. Bellissimo 50

Vittorio Emanuele I, 1802-1821

- 1622 5 lire 1817, Torino. Pagani 11. Bellissima 250
1623 5 lire 1820, Torino. Pagani 14. Bellissima 250

Carlo Felice, 1821-1831

- 1624 80 lire 1826, Torino. Pagani 28. Bellissima 600
1625 80 lire 1826, Torino. Pagani 28. Bellissima 600
1626 80 lire 1828, Torino. Pagani 32. Bellissima 600
1627 80 lire 1829, Genova. Pagani 33. Bellissima 600
1628 5 Lire 1827, Genova. Pagani 72. Bellissima 200
1629 5 lire 1829, Genova. Pagani 76. Bellissima 200
1630 5 lire 1830, Torino. Pagani 79. Rara. Bellissima 250

Carlo Alberto, 1831-1849

- 1631 100 lire 1834, Genova. Pagani 138. Colpo sul ciglio, altrimenti quasi splendida 600
1632 100 lire 1834, Torino. Pagani 139. Quasi bellissima 500
1633 100 lire 1835, Torino. Pagani 141. Quasi splendida 700
1634 100 lire 1836, Genova. Paganii 142. Bellissima 600
1635 100 lire 1840, Genova. Pagani 149. Bellissima 600
1636 5 lire 1844, Genova. Pagani 255. Bellissima 100
1637 5 lire 1844, Torino. Pagani 256. Quasi splendida 150
1638 5 lire 1848, Genova. Pagani 263. Bellissima 100

1639 5 lire 1849, Genova. Pagani 265. Quasi splendida 150

Vittorio Emanuele II, 1849-1878

Re di Sardegna, 1849-1861

1640 20 lire 1860, Torino. Pagani 358. Bellissima 100
 1641 5 lire 1851, Genova. Pagani 372. Quasi splendida 250
 1642 5 lire 1852, Genova. Pagani 374. Quasi splendida 250
 1643 5 lire 1854, Torino. Pagani 378. Splendida 400
 1644 50 centesimi 1860, Milano. Pagani 427. Bellissimo 50
 1645 50 centesimi 1861, Milano. Pagani 429. Rarissimo. Molto bello 500

Re d' Italia, 1861-1878

1646 Lotto: 20 lire 1863 (2) e 1865. 3 esemplari. Bellissime 300
 1647 5 lire 1871, Roma. Pagani 493. Rara. Bellissima 100
 1648 5 lire 1875, Milano. Pagani 499. Quasi fior di conio 100
 1649 Lira 1867, Milano. Pagani 518. Splendida 50
 1650 Lotto: 50 centesimi, 1863 (2), 1866 e 1867. Pagani 525, 527, 530 e 531. 4 esemplari. Bellissimi o più 100

Umberto I, 1878-1900

1651 100 lire 1883, Milano. Pagani 569. Rara. Quasi splendida 2'000
 1652 Lotto: 20 lire 1882. 3 esemplari. Splendide 250
 1653 5 lire 1878, Roma. Pagani 589. Bellissima 250
 1654 Lotto: 5 lire 1879, Pagani 590 e lira 1887, Pagani 604. Bellissime 100
 1655 5 lire 1879. Pagani 590. Bellissima 50

Colonia Eritrea

1656 5 lire o tallero 1891. Pagani 630. Rara. Quasi fior di conio 500
 1657 Altro esemplare, 1891. Quasi splendida 200
 1658 5 lire o tallero 1896. Pagani 631. Raro. Quasi fior di conio 200
 1659 50 centesimi 1890. Pagani 637. Bellissimo 50

Vittorio Emanuele III, 1900-1946

1660 100 lire 1912. Pagani 641. Quasi splendida 3'000
 1661 100 lire 1923. Pagani 644. Bellissima/splendida 1'200
 1662 100 lire 1925. Pagani 645. Splendida 3'500
 1663 20 lire 1927 anno VI. Pagani 672. Quasi fior di conio 200
 1664 20 lire 1928 anno VI. Pagani 673. Splendida 150
 1665 20 lire 1928. Pagani 680. Bellissima 100
 1666 20 lire 1936 anno XIV. Pagani 681. Quasi fior di conio 600

1667	5 lire 1911. Pagani 707.	Splendida	500
1668	5 lire 1914. Pagani 708.	Splendida	3'000
1669	10 centesimi 1908. VITTORIO · EMANVELE · III · RE · D' ITALIA Busto in uniforme e a testa nuda a sinistra. Rv. Nel giro, in alto CENT. 10 1908 Figura muliebre con ramoscello d'ulivo, stante a sinistra su prora di nave; sulla murata, P · CANONICA M · // L · GIORGI INC · . Pagani 862.	Splendido/fior di conio	30'000
Ex vendita Kunst and Münzen 14, 1456.			
Battuta in pochissimi esemplari in occasione della posa della prima pietra del nuovo edificio della zecca in Roma (27 giugno 1908), è senza dubbio alcuno una delle più rare monete del regno di Vittorio Emanuele III e di tutta la serie delle monete italiane contemporanee. È questa la sesta volta che compare in vendita pubblica ma in realtà gli esemplari comparsi sul mercato sono solo tre.			
<i>Colonia Eritrea</i>			
1670	Tallero 1918. Pagani 956a.	Splendido	200
1671	Simile.	Splendido	200
Vittorio Amedeo III			
1672	Medaglia da'argento 1783. Busto a d. Rv. Due figure allegoriche. Coniata per l'istituzione della regia accademia delle scienze di Torino.	Splendida	400
S. Marino			
1673	5 lire 1898. Pagani 357.	Quasi splendida	120
1674	20 lire 1933. Pagani 344.	Splendida	60
1675	Lotto: 2 lire 1898, 2 lire 1906, 1 lire 1898 e 1906, 10 lire 1932, 5 lire 1935. Da bellissime a splendide		150
Siena			
1676	Repubblica, intorno al 1250. Grosso. CNI 22var.	Quasi splendido	80
Sora			
1677	Pier Giampaolo Cantelmo duca, 1459-1461. Bolognino. +PETRVS.I.PA intorno alle lettere V L V S disposte a croce; al centro, globetto. Rv. *rosetta DVX.SO.RAN. nel campo A accostata da globetti e sormontata da rosetta. CNI tav. 22.4.	Molto raro. Quasi bellissimo	500
Spoletto			
1678	Repubblica, XIV-XV secolo. Sestino. CNI 1/4.	Bellissimo	50
Sulmona			
1679	Carlo III d'Angiò-Durazzo, 1382-1385. Bolognino. Leggenda intorno alle lettere S.M.P.E. disposte a croce. Rv. Busto di S. Pier Celestino di fronte. CNI cfr.11.	Molto bello	50
Ex vendita Florange & Ciani, Paris 1922, 38 nel dattiloscritto figura 1921.			
1680	Tornese. Leggenda intorno a croce. Rv. .DE.SVLMONA intorno a castello. CNI 27var.	Raro. Lesionato. Quasi molto bello	10
1681	Ferdinando I d'Aragona, 1458-1494. Carlino. Stemma a tutto campo con le armi di Napoli e Aragona. Rv. Il re seduto in trono, con scettro e globo crucigero; ai lati, S-M e, sotto, SMPE in cartella. CNI dr.8 e rv. 10.	Rarissimo. Quasi splendido	2'000

- 1682 **Carlo VIII di Francia, 1495.** Carlino. +KROLVS:D:G:R:-FRANCORV:S:I:I. Scudo di Francia accostato da K-L. Sotto, sMPR in cartella. Rv. XPS:VIN:XPS:REG:XPS:IMPA: Croce potenziata con gigli alle estremità, entro cornice quadrilobata. CNI cfr.1. Ciani 872. Della più grande rarità. Quasi splendido 15'000

Ex vendita Florange-Ciani. Maggio-giugno 1921, lotto 38.

Tagliacozzo

- 1683 **Giacomo Orsini conte a nome di Papa Alessandro V, 1410.** Bolognino. ALEXADR PP V. Busto del Pontefice, di fronte. Rv. +TALIACO O. intorno alle lettere T.A.L.C. disposte a croce; al centro, globetto. CNI 1. Rarissimo. Quasi bellissimo 750
- 1684 **Federico III d'Aragona, 1495-1501.** Cavallo. Busto radiato a d. Rv. Cavallo a d., con la zampa anteriore s. alzata; nel campo in alto, stella a sette raggi. All'esergo, scudetto con l'arma della città accostato da due stelle a sette raggi. CNI tav. 23, 6. Molto raro. Quasi bellissimo 250

Teramo

- 1685 **Andrea Matteo Acquaviva duca d'Atri e Signore di Teramo, 1395-1407.** Denaro. +DVX ADRIA intorno alle lettere V=N.S disposte a triangolo. Rv. DE TERAMO intorno a croce patente. CNI 1 var. Estremamente raro. Quasi bellissimo 600

Torino

- 1686 **Repubblica Piemontese.** 1/2 scudo anno VII Pagani 1 Fior di conio 1'500
- 1687 Altro esemplare. Pagani 16. Splendido 800
- 1688 **Repubblica subalpina.** 20 franchi anno 9. Pagani 3 Quasi splendido 800
- 1689 Da 20 franchi anno 10. Pagani 4. Quasi splendido 800
- 1690 Da 20 franchi anno 10. Pagani 4a. Bellissimo 500
- 1691 Da 5 franchi anno 9. Pagani 5. Quasi splendido 200
- 1692 Da 5 franchi anno 10. Pagani 6. Quasi splendido 200

Tortona

- 1693 **Comune, 1248-1322.** Grosso. CNI 1/4 Quasi bellissimo 100

Trento

- 1694 **1235-1255.** Grosso da 20 denari. CNI 17. Splendido 150
- 1695 **Pietro Vigilio dei Conti di Thunn principe vescovo.** Donaro d'argento. Busto del vescovo a.d. Rv. Stemma. CNI 2. Splendido 150

Urbino

- 1696 **Francesco Maria II della Rovere, 1574-1624.** Da 20 grossi. Stemma coronato. Rv. Cartella barocca. CNI 43 var. Bellissimo 600
- 1697 Da 10 grossi. Simile al precedente. CNI 53. Quasi splendido/bellissimo 400
- 1698 Da 2 grossi. Stemma. Rv. 2 grossi in corona di quercia. CNI 136/139. Bellissimo 120
- 1699 Da 2 sedicine con i sonti. CNI 118/119. Quasi bellissimo 100
- 1700 **Come signore di Gubbio per Gubbio.** Da 10 grossi. Stemma. Rv. Cartella barocca sotto EVGVBI. CNI 32. Quasi splendido 600

Vasto

- 1701 **Cesare d'Avalos d'Aquino marchese di Vasto e principe del S.R.I., 1704-1729.** Zecchino 1706. Busto del marchese del Vasto a d. Rv. Stemma. CNI tav. XXIII,12. Fr. cfr.1213. Splendido 500

Emissione postuma dai conii di famiglia. Val qui la pena di ricordare che le emissioni originali, da considerare comunque monete di ostentazione, vennero coniate ad Augsburg, Germania, e recano al rovescio la pigna ed il ferro di cavallo, segni della zecca di quella città.

Venezia

- 1702 **Antonio Venier, 1382-1400.** Ducato. Paolucci 1. Quasi bellissimo 100
- 1703 **Andrea Vendramin, 1476-1478.** Ducato. Paolucci 1. Molto raro. Bellissimo 500
- 1704 **Silvestro Valier, 1694-1700.** Osella d'oro da 4 zecchini, anno I (1694). S. Marco consegna al doge genuflesso lo stendardo. Rv. l'isola di Chios e la città di Narenta da cui spuntano tronchi; al di sopra volteggia un' aquila coronata del corno dogale, che tiene nel becco un nastro sul quale si legge BONI EVENTVS. Paolucci 343. Fr. 1165. Estremamente rara. Splendida 15'000
- Quest' osella commemora le conquiste, fondamentali per Venezia, dell'isola di Chios e della città dalmata di Narenta.
- 1705 **Giovanni II Corner, 1709-1722.** Mezzo scudo della croce, F M . Paolucci 18. Bellissimo 250
- 1706 Osella, anno X (1718). Leone in soldo, A P . Rev. Leggenda. Paolucci 193. Bellissima 400
- 1707 **Alvise IV Mocenigo, 1763-1778.** Ducato d'argento, L B . Paolucci 27. Quasi splendido 300
- 1708 **Paolo Ranier, 1779-1789.** Ducato d'argento, G F . Paolucci 26. Quasi splendido 300
- 1709 **Ludovico Manin, 1789-1797.** Osella, anno VIII (1796). Paolucci 279. Quasi fior di conio 800
- 1710 **Governo Provvisorio, 1797.** 10 lire 1797. Pagani 1. Quasi splendida/bellissima 400
- 1711 **Governo Provvisorio, 1848-1849.** 5 lire 22 marzo 1848. Pagani 177. Splendida 250
- 1712 5 lire 11 agosto 1848. Pagani 178. Splendida 250
- 1713 15 centesimi 1848. Pagani 183. Fior di conio 150

Ventimiglia

- 1714 **Principe Giovanni di Ventimiglia.** Mezzo scudo 1725 (coniato a Vienna). Busto a d. Rv. Stemma. Spahr 78. Quasi splendido 1'200

Verona

- 1715 **Federico II, 1212-1250.** Grosso da 25 denari. CNI 13/47. Splendido 80

Volterra

- 1716 **Ranieri degli Ubertini, Vescovo 1252-1258.** Grosso. CNI 3/6 Molto bello 50

Greek Coins

1717	Hispania: Castulo. Semis 2nd cent., Æ 8.22 g. VOC ST F Laureate male head r. Rev. N FVL CNF Bull walking r. CNH 15. AB 562.	Dark green patina, EF	250
1718	As 2nd cent., Æ 14.46 g. Diademed male head r.; to r., open hand. Rev. Sphinx walking r. CNH 39. AB 543.	Dark green patina, EF	500
1719	Malaca. Æ 3rd cent. MLK' Sun-disk and crescent. Rev. Eight-pointed star. CNH 8. AB 1364.	Very rare. Brown patina, VF	250
1720	Britannia: Trinovantes. Cunobeline c. AD 10-40. Gold stater, AV 5.36 g. Ear of corn dividing CA - MV. Rev. Horse prancing r. Seaby 208. V. 1933.	Weakly struck, EF	900
1721	Etruria: Populonia. 10-asses 211-200, AR 4.26 g. Laureate head of Aplu l.; behind, X. Rev. Plain. Vecchi 3, 13. SNG Cop. 39.	VF	600
1722	Campania: Neapolis. Nomos c. 330, AR 7.28 g. Head of nymph Parthenope r.; behind, bunch of grapes. Rev. Man-faced bull walking r. SNG ANS 316	Good style. Toned, VF	200
1723	Nomos c. 300, AR 6.04 g. As previous; behind, bucranium. Rev. Man-faced bull walking r. BMC 86.	F-VF	250
1724	Nomos c. 300-276, AR 7.38 g. As previous, encircled by four dolphins Rev. Man-faced bull walking r. SNG ANS 329.	Good VF	500
1725	Suessa Aurunca. Nomos c. 268-260, AR 5.67 g. Head of Apollo r.; behind, triskeles. Rev. Rider on horse l. holding palm and leading second horse. Sambon 862.	Good VF/VF	600
1726	Calabria: Taras. Nomos c. 360, AR 7.86 g. Horseman vaulting from horse l. Rev. Dolphin rider l. holding helmet. Vlasto 439.	Good style. Good VF	1'000
1727	Nomos c. 350, AR 7.67 g. Rider on horse l. crowned by Nike and leading second horse. Rev. Dolphin rider l. spearing fish. Vlasto 399.	Rare and in fine style. Good VF	1'000
1728	Nomos c. 350, AR 6.75 g. Rider on horse r.; beneath, youth cleaning hoof. Rev. Dolphin rider l. holding cantharus and shield. Vlasto 515.	Rare. Toned, good VF	1'400
1729	Nomos c. 320, AR 7.92 g. Rider with whip on horse r. Rev. Dolphin rider l. holding cantharus. Vlasto 665.	Good VF	300
1730	Nomos c. 300, AR 6.53 g. Rider with shield and spear on horse r. Rev. Dolphin rider l. holding Nike and cornucopiae. Vlasto 719.	Good VF/EF	400
1731	Nomos c. 300, AR 6.48 g. Rider crowning horse r. Rev. Dolphin rider l. holding cantharus and trident. Vlasto 763.	Good VF	300
1732	Nomos c. 300, AR 6.35 g. Cloaked Dioscuri riding l. Rev. Dolphin rider l. holding Nike, spears and shield. Vlasto 777.	Scarce. Good VF	650
1733	Pyrrhus, Gold hemidrachm c. 280, AV 2.14 g. Head of Apollo r. Rev. Eagle l. on thunderbolt. Vlasto 47.	VF	600

1734	Nomos c. 280, AR 6.37 g. Ephebos riding l., horse crowned by naked hero. Rev. Dolphin rider l. holding bow and arrow. Vlasto 736.	Nearly EF	700
1735	Lucania: Heraclea. Nomos c. 332, AR 7.56 g. Head of Athena r., in crested helmet adorned with Skylla hurling stone. Rev. Heracles strangling lion. Work, NNM 91, 39. Fine classical style. Good VF		4'000
1736	Nomos c. 300, AR 6.51 g. Head of Athena r. Rev. Heracles standing holding club, lion-skin, bow and arrow. SNG ANS 86.	VF	300
1737	Nomos c. 280, AR 6.56 g. Head of Athena r. Rev. Heracles standing holding club, lion-skin and cornucopiae. SNG ANS 87.	VF	400
1738	Nomos c. 280, AR 6.25 g. Head of Athena r. Rev. Heracles standing holding club and lion-skin. SNG ANS 95.	EF	500
1739	Diobol c.300, AR 1.05 g. Head of Athena r. in crested helmet adorned with Skylla hurling stone. Rev. Heracles strangling lion. Cf. SNG ANS 18.	EF	400
1740	Laus. Diobol c. 440-400, AR 1.27 g. Man-headed bull standing l. looking back. Rev. Bull walking l. Cf. SNG ANS 137.	VF	250
1741	Metapontum. Nomos c. 500, AR 6.34 g. Ear of barley. Rev. The same type, incuse. Cf. Noe-Johnston 43.	Good VF	500
1742	Nomos c. 500, AR 7.88 g. Ear of barley. Rev. The same type, incuse. Cf. Noe-Johnston 156.	VF	500
1743	Triobol (?) c. 350, AR 1.22 g. Ear of barley. Rev. The same type incuse. Cf.No-Johnston 156VF		500
1744	Nomos c. 360, AR 7.76 g. Laureate head of Apollo r. Rev. Ear of barley. Noe-Johnston 464.	VF	350
1745	Nomos c. 330, AR 7.68 g. Head of Zeus Eleutherios r. Rev. Ear of barley. SNG ANS 451. Rare and of masterly classical-style.	VF	3'000
1746	Dinomos c. 330, AR 15.73 g. Head of Leukippos r. Rev. Ear of barley. Noe-Johnston B 1.2.	VF	1'600
1747	Nomos c. 330, AR 7.78 g. Head of Leukippos r. Rev. Ear of barley. Noe-Johnston A 5.5.	VF	900
1748	Nomos c. 300, AR 7.70 g. Veiled head of Demeter r. Rev. Ear of barley. Noe-Johnston A 8.1.	VF	500
1749	Nomos c. 300, AR 7.69 g. Head of Demeter three-quarters facing. Rev. Ear of barley. Noe-Johnston C 2.2.	VF	600
1750	Nomos c. 260, AR 7.84 g. Head of Demeter r. Rev. Ear of barley. Noe-Johnston C 1.70.	VF	400
1751	Nomos c. 260, AR 7.64 g. Head of Demeter l. Rev. Ear of barley. Noe-Johnston C 10.4.	VF	500
1752	Poseidonia. Nomos c. 500, AR 7.20 g. ΠΟΜΕΙ ΔΑΝΙ Poseidon advancing r.in chlamys and brandishing trident. Rev. The same type, incuse. L. Breglia, Numismatica 1964, 1,3 (this coin and unique). Ex Münzen and Medaillen sale 53, 1977, 13.	VF	22'000

- 1753 **Sybaris.** Nomos c. 520-510, AR 7.85 g. Bull standing l. looking back. The same type, incuse. SNG ANS 837. Good VF 3'000
- 1754 Third-nomos c. 520-510, AR 2.54 g. Bull standing l. looking back. The same type, incuse. SNG ANS 847. VF 1'000
- 1755 **Thurium.** Nomos c. 380-360, AR 7.73 g. Head of Athena r. in helmet wreathed with olive. Rev. Bull butting l. SNG ANS 948. Toned VF 300
- 1756 Dinomos c. 340, AR 15.39 g. Head of Athena r. in crested helmet adorned with Skylla. Rev. Bull butting r. Noe, NNM 71, F 38. Toned, VF 3'000
- 1757 Nomos c. 380-360, AR 7.73 g. Head of Athena r. in crested helmet adorned with Skylla. Rev. Bull butting r. SNG ANS 1068. Good VF 350
- 1758 Diobol c. 300-280, AR 1.29 g. Head of Athena r., in olive-wreathed helmet. Rev. Bull butting r. SNG ANS 1151. EF 300
- 1759 Diobol c. 300-280, AR 0.99 g. Head of Athena r., in helmet wreathed with olive leaves. Rev. Bull butting r. Cf. SNG ANS 1169. Good VF 250
- 1760 Nomos c. 260-240, AR 6.23 g. Head of Apollo r. Rev. Bull butting r. SNG ANS 1107. Good VF 700
- 1761 **Thurium as Copia.** Semis after 192, Æ 3.75 g. Helmeted head of Athena r. Rev. Cornucopiae. SNG Cop. 1519. Dark green patina, VF 400
- 1762 **Velia.** Nomos c. 380, AR 7.56 g. Head of Athena r. in wreathed and crested helmet adorned with griffin. Rev. Lion attacking stag r. Williams 168. Rare. VF 400
- 1763 Nomos c. 330-320, AR 7.32 g. Head of Athena r., in crested helmet adorned with griffin. Rev. Lion walking r. Williams 532. VF 300
- 1764 Nomos c. 350, AR 7.39 g. Head of Athena facing wearing winged and crested Phrygian helmet. Rev. Lion feeding l. Williams 336. VF 700
- 1765 **Bruttium: The Bruttii.** Drachm c. 213-208, AR 4.69 g. Veiled head of Thetis r. Rev. Poseidon standing l. SNG ANS 25. Obv. die flaws, VF 400
- 1766 Double unit c. 213-208, Æ 13.01 g. Helmeted head of Ares l. Rev. Nike standing l. crowning trophy. SNG ANS 34. Dark green patina, VF 400
- 1767 Double unit c. 213-208, Æ 18.36 g. Helmeted head of Ares l. Rev. Hera Hoplosmia advancing r.; in field, thunderbolt. SNG ANS 76. Dark green patina, VF 400
- 1768 Double unit c. 213-208, Æ 14.03 g. Helmeted head of Ares l. within olive wreath. Rev. Hera Hoplosmia advancing r.; in field, lyre. SNG ANS 88. Dark green patina, VF 500
- 1769 Double unit c. 213-208, Æ 16.60 g. Head of Heracles r. Rev. Hera Hoplosmia advancing r.; in field, plough. SNG ANS 128. Green-brown patina, VF 500
- 1770 **Caulonia.** Nomos c. 460, AR 7.90 g. Apollo striding r., holding branch; on uplifted arm, small running figure. Rv. Stag standing l. SNG ANS 167. Toned, VF 700
- 1771 **Cosentia.** Æ c. 400-356, 4.62 g. Helmeted head of Athena. Rev. (K)OΣ Thunderbolt and three crescents. SNG Cop. 1733. Very rare. Dark green patina, F 500

1772	Croton. Nomos c. 500, AR 7.89. Tripod with two serpents emerging from bowl. Rev. The same type, incuse. SNG 227.	Toned, nearly EF	1'600
1773	Nomos c. 480-460, AR 7.80. Tripod; to left, heron. Rev. The same type, incuse. SNG ANS 260.	VF	700
1774	Nomos c. 460, AR 7.78. Tripod; to right, heron. Rev. The same type, incuse. SNG ANS 273.	VF	100
1775	Nomos c. 350, AR 7.75. Eagle standing l. on stag's head. Rev. Tripod. SNG ANS 352.	Good VF	600
1776	Nomos c. 360, AR 7.57. Eagle standing l. with open wings. Rev. Tripod. SNG ANS 360.	VF	450
1777	Nomos c. 360, AR 7.59. Facing head of Hera. Rev. Naked Heracles sitting l. holding cup. SNG ANS 275.	Fine late classical style. VF	1'000
1778	Obol c. 213, AR 0.84 g. Head of Apollo (?) r. Rev. Pegasus flying r. Cf. SNG ANS 423 (triobol).	Very rare. Good VF	400
1779	Hipponium. Æ c. 380-350, 8.09 g. Head of Hermes r. Rev. Amphora. SNG ANS 451.	Rare. Dark green patina, F/VF	400
1780	Æ 3rd cent., 8.09 g. Head of Zeus r. Rev. Amphora; to left, torch. SNG ANS 459.	Dark green patina, F/VF	250
1781	Hipponium as Vibo Valentia. As after 194, Æ 8.31 g. Head of Zeus r. Rev. Winged thunderbolt; to left, Nike. SNG ANS 472.	Green patina, VF	400
1782	Trias after 194, Æ 4.53 g. Head of Athena r. Rev. Owl standing r. Cf. SNG ANS 485.	Dark green patina, VF	300
1783	Locri. Obol c. 360, AR 0.70 g. Eagle standing l. Rev. Thunderbolt between two annulets. SNG ANS 499.	VF	350
1784	Æ c. 360, 11.75 g. Head of Zeus r. Rev. Eagle standing l. SNG ANS 533.	Dark green patina, VF	400
1785	Æ c. 330, 7.29 g. Head of Zeus l. Rev. Thunderbolt. SNG ANS 540.	Brown tone, VF	300
1786	Stater c. 300, AR 8.64 g. Pegasus flying l. Rev. Head of Athena l. in Corinthian helmet. SNG ANS 517.	Good VF	450
1787	Æ c. 213, 11.64 g. Head of Athena l. in Corinthian helmet. Rev. Pegasus flying l. Cf. SNG Cop 1888.	Earthy green patina, VF	350
1788	Æ c. 213, 3.29 g. Head of Heracles l. Rev. Pegasus flying l. SNG Cop 580.	Dark green patina. EF	400
1789	Rhegium. Tetradrachm c. 400, AR 16.56 g. Lion's head facing. Rev. Head of Apollo r.; behind, spray of olive. Herzfelder 66.	Fine classical style. VF	3'000
1790	Drachm c. 400, AR 3.68 g. As previous. Rev. Head of Apollo r. Herzfelder 114.	Very rare. Fine classical style. VF	1'200

1791	Æ c. 400, 6.05g. Lion's head facing. Rev. RE Olive spray. SNG ANS 681. Dark green patina, VF	400
1792	Æ 3rd cent., 7.31 g. Lion's head facing. Rev. Head of Apollo r; behind,) (. Cf. SNG ANS 685. Green patina, VF	200
1793	Æ c. 400, 10.57 g. Lion's head facing. Rev. Head of Apollo r; behind, thymiaterion . Cf. SNG ANS 685. Green patina, about VF	200
1794	Tetras c. 213, Æ 8.61 g. Head of Apollo r. Rev. Wolf standing r. SNG ANS 793. Green-brown patina, nearly EF	400
1795	Pentonkion after c. 200, Æ 11.55 g. Janiform head. Rev. Asclepius seated l. SNG ANS 745. Dark green patina, good VF	400
1796	Terina. Nomos c. 360. Head of nymph l. wearing ampyx. Rev. Nike seated l. holding crown. Holloway-Jenkins 15. Good style. VF	500
1797	Third-nomos c. 300. Head of nymph l. encircled by wreath. Rev. Nike seated l. with bird on extended hand. Holloway-Jenkins 110. Toned, good VF	500
1798	Sicily: Abacaenum. Hemilitron c. 440-435, AR 0.21 g. Female head r. wearing saccos and sphendone. Rev. Boar standing r. A. Bertino, AIIN sup. 20, 1975, pl. 15, 6. Very rare. Good VF	400
1799	Acragas. Hemilitron c. 420-406, Æ 17.17 g. Eagle standing r. with spread wings on dead hare. Rev. Crab between vine-leaf and cray fish. Calciati 11. Good style. Dark green patina, VF	500
1800	Countermarked hemilitron c. 406, Æ 15.90 g. Head of young god r.; to r., caduceus. Rev. Plain. SNG ANS 1081. Dark green patina, VF	250
1801	Hemilitron c. 406, Æ 15.90 g. Head of young river-god l. Rev. Eagle standing l. on Ionic capital. SNG ANS 1100. Dark green patina, VF	500
1802	Camarina. Tetradrachm c. 425-405, AR 17.22 g. Athena driving quadriga l.; a flying Nike with wreath above; in exergue, flying heron. Rev. Head of Heracles l. Jenkins 142. Fine classical style. VF	2'500
1803	Tetras c. 420-410, Æ 3.28 g. Gorgon head facing. Rev. Owl standing r. holding lizard. Jenkins 179. Green patina, good VF	200
1804	Tetras c. 410-405, Æ 3.24 g. Head of Athena l. Rev. As previous. Jenkins 198. Green patina, good VF	200
1805	Catana. Tetradrachm c. 440, AR 16.82 g. Slow quadriga r.; above, flying Nike. Rev. Head of Apollo r. Rizzo pl. 10, 1. Good classical style. VF	4'000
1806	Gela. Didrachm c. 490-475, AR 8.47 g. Naked rider on prancing horse r. Rev. Forepart of man-headed bull r. Jenkins 92. Toned, nearly EF	1'000
1807	Tetradrachm c. 480-470, AR 16.90 g. Slow quadriga r.; above, flying Nike. Rev. Forepart of man-headed bull r. Jenkins 162. Good early style. VF	1'500
1808	Tetradrachm c. 420-415, AR 16.85 g. Slow quadriga l.; above, flying Nike. Rev. Forepart of man-headed bull l. Jenkins 470. Good classical style. VF	1'200
1809	Tetradrachm c. 420-415, AR 16.47 g. Standing quadriga r.; above, flying Nike. Rev. Forepart of man-headed bull r. Jenkins 476. Fine classical style. VF	2'000

- 1810 **Himera as Thermai.** Tetradrachm c. Quadriga l., charioteer with Phrygian helmet; above, Nike flying. Rev. Head of Tanit r. surrounded by three dolphins. Jenkins, SNR 50, pl.22,5. Extremely rare. VF 3'000
- 1811 **Leontini.** Tetradrachm c. 440, AR 16.48 g. Laureate head of Apollo r. Rev. Lion's head r. surrounded by four barley-corns. SNG ANS 237. VF 800
- 1812 Tetradrachm c. 430, AR 17.01 g. Laureate head of Apollo r. Rev. Lion's head r. surrounded by four barley-corns. SNG ANS 222. Fine style. VF 800
- 1813 Tetradrachm c. 420, AR 17.43 g. Laureate head of Apollo r. Rev. Lion's head r. surrounded by three barley-corns and leaf. SNG ANS 222. Fine style. EF 2'800
- 1814 **Messana.** Tetradrachm c. 445-439, Ar 17.15 g. Mule biga r. driven by male driver; in exergue, bay-leaf. Rev. Hare running r.; below, olive-pray. Caltabiano 359. F-VF 450
- 1815 Tetradrachm c. 412-408, Ar 17.22 g. Mule biga l. driven by nymph Messana; in exergue, two dolphins. Rev. Hare running l.; above, eagle flying and below, ear of barley. Caltabiano 614. Fine style. VF 1'400
- 1816 **Panormus as Ziz.** Tetradrachm c. 320, AR 16.57 g. Slow quadriga l.; above, flying Nike. Rev. Female head r. surrounded by four dolphins. Jenkins, SNR 50, 47. Obe. die break VF 900
- 1817 Tetradrachm c. 310, AR 16.91 g. Fast quadriga l.; above, flying Nike. Rev. Female head l. surrounded by four dolphins. Jenkins, SNR 50, 38. Rare. VF 1'200
- 1818 **Segesta.** Didrachm c. 450, AR 8.12 g. Hound standing r. Rev. Head of nymph Segesta r. SNG ANS 637. VF 800
- 1819 **Selinus.** Didrachm c. 480, AR 8.40 g. Selinon leaf. Rev. Selinon leaf in incuse square. Cf. SNG ANS 686. Good VF 500
- 1820 Tetradrachm c. 450; AR 16.88 g. Quadriga l. driven by Artemis; beside her, Apollo shooting arrow. Rev. River-god Selinus standing l. pouring libation over altar. Schwabacher 11. Fine style. VF 4'500
- 1821 **Syracuse.** Tetradrachm c. 500, AR 16.50 g. Quadriga r. driven by male charioteer. Rev. Small Arethusa head l. at centre of quadripartite incuse square. Boehringer 19. VF 2'000
- 1822 Didrachm c. 490, AR 7.74 g. Naked horseman r. Rev. Head of Arethusa r., surrounded by three dolphins. Boehringer 53. Rare. Reverse double struck. VF 500
- 1823 Tetradrachm c. 470, AR 17.04 g. Quadriga r. driven by male charioteer; above Nike flying. Rev. As previous, but surrounded by four dolphins. Boehringer 108. VF 400
- 1824 Tetradrachm c. 470, AR 17.86 g. As previous. Boehringer 175. VF 800
- 1825 Tetradrachm c. 470, AR 17.19 g. As previous. Boehringer 341. Fine style. Good VF 1'800
- 1826 Tetradrachm c. 465, AR 17.04 g. Quadriga r.; above Nike flying; below, lion walking r. Rev. Head of Arethusa in laurel wreath r. surrounded by four dolphins. Boehringer 382. Rare. Fine style. Good F 3'500
The "Demaration" issue has been widely discussed, but remains elusive.
- 1827 Tetradrachm c. 460, AR 16.87 g. Quadriga r. driven by male charioteer; above Nike flying; below, ketos. Rev. Head of Arethusa r., surrounded by four dolphins. Boehringer 409. Fine style. Good VF 4'000
- 1828 Tetradrachm c. 450, AR 16.68 g. As previous. Rev. Head of Arethusa r., surrounded by four dolphins; Boehringer -, Cf. 523-529. Possibly unique and of high classical style. Good VF 1'500

1829	Tetradrachm c. 430, AR 17.14 g. Quadriga r. driven by male charioteer; above Nike flying. Rev. Head of Arethusa r., wearing saccos and surrounded by four dolphins. Boehringer 642.	Fine style. EF	3'000
1830	Tetradrachm c. 430, AR 17.03 g. As previous. Boehringer 655.	VF	1'000
1831	Tetradrachm signed by Eukleidas and EV c. 410, AR 16.60 g. Quadriga l.; below EV. Rev. Head of Arethusa r., surrounded by four dolphins; below chin, EVKA / EIAA. Tudeer 30	Rare. VF	1'800
1832	Tetradrachm c. 410, AR 15.61 g. Quadriga l. Rev. Head of Arethusa r., surrounded by four dolphins; below neck, small head of satyr r. Tudeer 70 (only 2 examples cited).	Very rare and of fine style VF	2'000
1833	Tetradrachm c. 405, AR 17.13 g. Quadriga l. Rev. Head of Arethusa r., surrounded by four dolphins. Tudeer 85.	Very rare. VF	1'500
1834	Gold 10 litrae or didrachm c. 405, AV 0.70 g. Helmeted head of Athena l. Rev. Aegis with gorgoneion. SNG ANS 316.	Good VF	1'800
1835	Tetras c. 400, Æ 3.93 g. Head of Arethusa l., in the style of Eukleidas. Rev. Two dolphins in wheel of four spokes. SNG ANS 403.	Fine style. Green patina, EF	500
1836	Tetras c. 400, Æ 3.93 g. As previous, but in the style of Euainetos. SNG ANS 408.	Fine style. Green patina, good VF	300
1837	Hemidrachm c. 367-344, Æ 10.63 g. Head of Zeus r. Rev. Thunderbolt. SNG ANS 470.	Dark green patina, VF	300
1838	Hemidrachm c. 367-344, Æ 16.89 g. As previous, but in field, barley-corn. SNG ANS 472.	Fine style. Dark green patina, VF	600
1839	<i>Timoleon</i> 344-337. Gold 30-litrae, AV 2.14 g. Head of Zeus l. Rev. Pegasus flying l. SNG ANS 493.	Rare. VF	1'600
1840	Corinthian stater, AR 8.61 g. Pegasus flying l. Rev. Helmeted head of Athena r. SNG ANS 495.	Good VF	700
1841	<i>Agathocles</i> 317-289. Electrum 25-litrae c. 310-305, EL 3.60 g. Head of Apollo l.; behind, wreath. Rev. Tripod. Jenkins, Essays Robnson, 026/R43.	Nearly EF	1'200
1842	Electrum 25-litrae, EL 3.42 g. As previous but behind, lyre. Jenkins 08/R3.	VF	600
1843	Electrum 25-litrae, EL 3.42 g. As previous but behind, lamp. Jenkins 012/R7.	About F	500
1844	Electrum 12 1/2-litrae, EL 1.83 g. Head of Apollo l. Rev. Lyre. Jenkins a-a.	VF	350
1845	Electrum 12 1/2-litrae, EL 1.81 g. As previous. Jenkins g-h.	F	300
1846	Electrum 12 1/2-litrae, EL 1.78 g. As previous. Jenkins g-h.	F	300
1847	Tetradrachm c. 310-305, AR 16.77 g. Head of Persephone l., surrounded by three dolphins. Rev. Quadriga l., above, trisceles. SNG ANS 633.	Good VF	1'600

1848	Tetradrachm, AR 16.97 g. As previous. SNG ANS 633.	VF	1'000
1849	Tetradrachm c. 305-295, AR 16.91 g. Head of Kore r. Rev. Nike standing r. erecting trophy; in field, triskeles. SNG ANS 671.	Good VF	600
1850	Tetradrachm c. 305-295, AR 17.03 g. As previous. SNG ANS 671.	VF	500
1851	Æ 7.51 g. C. 295. Head of Artemis r. Rev. Winged thunderbolt. SNG ANS 708. Green patina, EF		200
1852	<i>Hieron II 274-216.</i> Æ 35.24 g. Diademed head of Hieron I. Rev. ΙΕΡΩΝΟΣ Biga r. driven by Nike. SNG ANS 908. Extremely rare. Dark green patina, VF		2'500
	Ex NAC sale A, 1991, 1254		
1853	<i>Democracy 214-212.</i> 12-litrae, AR 9.62 g. Helmeted head of Athena I. Rev. Artemis standing I. shooting arrow. SNG ANS 1040.	Toned, EF	500
1854	Siculo-Punic. Gold 10-litrae c. 330, AV 0.95 g. Palm-tree with fruit. Rev. Horse's head r. Cf. Jenkins-Lewis 137.	EF	700
1855	Tetradrachm c. 330, AR 16.25 g. Head of Persephone I., surrounded by four dolphins. Rev. Horse trotting r. in front of palm-tree. Jenkins, SNR 56, 129.	Good VF	2'000
1856	Tetradrachm c. 315, AR 17.21 g. Head of Persephone I., surrounded by four dolphins. Rev. Horse's head three-quarter I; to r., palm-tree. Jenkins, SNR 56, 129.	Good style. EF	3'000
1857	Tetradrachm c. 315, AR 16.90 g. As previous. Jenkins, SNR 56, 129.	Good VF	800
1858	Tetradrachm c. 315, AR 17.01 g. As previous. Jenkins, SNR 56, 231X.	VF	300
1859	Electrum stater c. 300, EL 7.43 g. Head of Persephone I. Rev. Horse standing I. Jenkins-Lewis group V.	Good VF	1'000
1860	Electrum stater c. 300, EL 7.54 g. As previous. Jenkins-Lewis group V.	VF	850
1861	Tetradrachm c. 300, AR 16.47 g. Head of Heracles r. Rev. Horse's head three-quarter I; to r., palm-tree. Jenkins, SNR 57, 371.	Good VF	600
1862	Tetradrachm c. 300, AR 16.32 g. As previous. Jenkins, SNR 57, 412.	VF	400
1863	Tetradrachm c. 300, AR 16.49 g. As previous. Jenkins, SNR 57, 383.	VF	300
1864	Æ 4.31 g. c. 300. Head of Triptolemus I. Rev. Horse galloping r. SNG Cop. 97.	Fine green patina, EF	400
1865	Hannibal in Italy c. 215-205. 1/2-shekel, AR 3.70 g. Head of Persephone I. Rev. Horse standing r; above, sun-disk. SNG Cop. 359.	Good VF	400
1866	1/4-shekel, AR 1.65 g. Head of Persephone I. Rev. Horse standing r. SNG Cop. 369.	VF	300

- 1867 **Macedonia: Philip II 359-336.** Gold stater, AV 8.50 g. Laureated head of Apollo r.; behind, monogram. Rev. Biga galloping r. Le Rider -. Has been mounted and scratched, otherwise VF 600
- 1868 **Alexander III 336-323.** Tetradrachm, Macedon, AR 17.00 g. Head of young Heracles r. Rev. Zeus seated l.; in field, rudder. Price 11a. Fine style. EF 300
- 1869 Tetradrachm, Macedon, AR 17.24 g. As previous, but but in field, cock. Price 79a. Good VF 300
- 1870 Tetradrachm, Tarsus c. 333-327, AR 17.05 g. As previous but in field, A and globule. Price 2998. Good VF 300
- 1871 Tetradrachm, Damascus c. 330-320, AR 17.20 g. As previous but in field, forepart of ram. Price 3205. Good VF 300
- 1872 Tetradrachm, Myriandrus c. 325-323, AR 17.17 g. As previous but in field, club and wreath. Price 3230a. Good VF 300
- 1873 Tetradrachm, Byblos c. 325-323, AR 17.18 g. As previous but in field, monogram. Price 3424. Good VF 300
- 1874 **Macedon as a Roman Province.** Tetradrachm c. 196-179, AR 16.84 g. Head of Artemis r. on Macedonian shield. Rev. Club within oak-wraeth. SNG Cop. 1311. EF 400
- 1875 **Paeonia: Patraus, c. 340-315.** Tetradrachm, AR 12.29 g. Head of Apollo r. Rev. Horseman r., spearing fallen soldier. SNG ANS 1025. Good VF 400
- 1876 **The Black Sea: Cherronessus.** Hemidrachm c. 400-350, AR 2.45 g. Forepart of lion r.; looking back. Rev. Quadripartite incuse square; within, pellet and bunch of grapes. BMC 11. VF 100
- 1877 **Panticapaeum, Æ 4.54 g.** late 4th-3rd cent. Head of Pan l. Rev. Head of bull three-quarter facing. SNG BMC 890. Brown tone, EF 300
- 1878 **Thrace: Thasos.** Tetradrachm after c. 146, AR 14.09 g. Head of Dionysus r. Rev. Heracles standing holding lion's skin and club. SNG Cop. 1043. F 100
- 1879 **Byzantium in the name of Lysimachus.** Tetradrachm c. 100, AR 16.64 g. Head of deified Alexander r. Rev. Athena seated l. holding Nike. Cf. SNG Cop. 1138. VF 200
- 1880 **Illyricum: Epidamnus-Dyrrhachium.** Corinthian stater c. 350-300, AR 8.47 g. Pegasus flying r. Rev. Head of Athena r.; in field, dolphin and club. BMC 12. VF 200
- 1881 **Anactorium.** Corinthian stater c. 350-300, AR 8.35 g. Pegasus flying r. Rev. Head of Athena r.; in field, tripod. BMC 28. EF 800
- 1882 **Leucas.** Corinthian stater c. 350-300, AR 8.48 g. Pegasus flying r. Rev. Head of Athena r.; in field, caduceus. BMC 51. VF 200
- 1883 Corinthian stater c. 350-300, AR 8.46 g. Pegasus flying r. Rev. Head of Athena r.; in field, crescent. BMC 107. VF 200
- 1884 Corinthian stater c. 350-300, AR 8.52 g. Pegasus flying r. Rev. Head of Athena r.; in field, Λ , grappling hook (?) and spær crossed. BMC -. Calciati, Pegasi -. *Seems to be unpublished.* EF 800
- 1885 **Aetolian League.** Hemidrachm c. 279-168, AR 2.48 g. Head of Atalanta r. wearing kausia. Rev. Boar at bay r. SNG Cop. 12. Good style. EF 500

1886	Boeotia: Thebes. Drachm c. 525-480, AR 5.71 g. Boeotian shield. Rev. "Mill sail" incuse square. SNG Cop. 241.	F	100
1887	Stater c. 371-338., AR 12.10 g. Boeotian shield. Rev. Amphora with ivy-leaves on handles. BMC 117.	VF	250
1888	Attica: Athens. Tetradrachm c. 450-420, AR 17.10 g. Head of Athena r. Rev. Owl standing r. Starr group 5.	Good VF	600
1889	Tetradrachm c. 450-420, AR 17.18 g. As previous.	EF	500
1890	Tetradrachm c. 450-420, AR 16.86 g. As previous.	VF	400
1891	Tetradrachm 2nd cent., AR 16.82 g. Head of Athena Parthenos r. Rev. Owl standing r. on amphora. Thompson 65b.	Good VF	300
1892	Corinthia: Corinth. Stater c. 330, AR 8.57 g. Pegasus flying l. Rev. Head of Athena l.; behind, astragalos. BMC 222.	About EF	500
1893	Stater 330, AR 8.58 g. As previous but behind, plough. BMC 250.	EF	700
1894	Stater 330, AR 8.61 g. As previous .	Good VF	280
1895	Stater 330, AR 8.55 g. As previous but behind, Athena Promachos. BMC 257.	VF	200
1896	Stater 330, AR 8.53 g. As previous but behind, Δ in wreath. BMC 290.	EF	600
1897	Stater 330, AR 8.50 g. As previous but behind, N in wreath. BMC 372.	Toned, EF	600
1898	Paphlagonia: Sinope. Drachm c. 360-320. Head of Sinope l. Rev. Sea-eagle on dolphin l. SNG Cop. 281.	VF	100
1899	Bithynia: Prusias II 183-149. Tetradrachm, AR 16.42 g. Head of Prusias r. wearing winged diadem. Rev. Zeus Stratios standing l. Rec. gén. p. 219	Toned, good VF	800
1900	Mysia lot: Parium , hemidrachm c. 350-300, BMC 24; Pergamum , cistophoric tetradrachm c. 133-67, BMC86.	(2 pcs) VF	300
1901	Troas: Ophrynon. Æ 1.97 g. Bearded and helmeted male head three-quarter facing. Rev. Infant Dionysus kneeling r. Rare. Green patina, VF		300
1902	Aeolis: Cyme. Tetradrachm "stephanephoros" c. 145-143 AR 16.79 g. Head of Amazon Cyme r. Rev. Horse walking r., within laurel-wreath. SNG Cop. 104.	EF	800
1903	Tetradrachm "stephanephoros" c. 145-143; AR 16.77 g. As previous. SNG Cop. 103.	EF	800
1904	Myrina. Tetradrachm "stephanephoros" c. 145-143 AR 16.95 g. Head of Apollo r. Rev. Apollo of Grynium standing r., within laurel-wreath. BMC 7.	EF	750

1905	Tetradrachm "stephanephoros" c. 145-143 AR 16.95 g. As previous. Cf. BMC 6 (other monograms).	EF	800
1906	Lesbos: Mytilene. Hecte 4th cent., EL 2.54 g. Head of Omphale l. Rev. "Mill-sail" incuse square. Bodenstedt pl. 49, 107.	Nearly EF	800
1907	Hecte 4th cent., EL 2.47 g. Forepart of horse r. Rev. incuse head of Heracles r. Bodenstedt pl. 52, 23 a α.	Good VF	800
1908	Hecte 4th cent., EL 2.54 g. Forepart of winged lion l. Rev. Sphinx seated r. Bodenstedt pl. 54, 63 α ζ.	Good VF	800
1909	Hecte 4th cent., EL 2.53 g. Head of Io r. Rev. Head of Dionysos Deuteros r. Bodenstedt pl. 55, 77 c α.	Nearly EF	800
1910	Hecte 4th cent., EL 2.55 g. Head of Ariadne l. Rev. Lion at bay r. Bodenstedt pl. 56, 78 a α.	Nearly EF	800
1911	Hecte 4th cent., EL 2.54 g. Female head (Muse) r. Rev. Lyre. Bodenstedt pl. 56, 79 b α.	Nearly EF	800
1912	Hecte 4th cent., EL 2.54 g. Head of Hermes r. Rev. Panther standing r. Bodenstedt pl. 56, 83 b.	Nearly EF	800
1913	Hecte 4th cent., EL 2.56 g. Head of Athena three-quarter facing. Rev. Bust of Hermes r. Bodenstedt pl. 56, 86 b γ.	Good VF	800
1914	Hecte 4th cent., EL 2.56 g. Head of young Dionysos r. Rev. Head of mature Silenus facing. Bodenstedt pl. 57, 90 k.	Fine style. EF	1'000
1915	Hecte 4th cent., EL 2.55 g. Head of Demeter r. Rev. Tripod. Bodenstedt pl. 57, 91 b ε.	EF	800
1916	Hecte 4th cent., EL 2.54 g. Head of Persephone r. Rev. Bull butting l. Bodenstedt pl. 57, 88 g θ.	EF	800
1917	Hecte 4th cent., EL 2.56 g. Head of Kariden r. Rev. Head of Persephone or Hekate r. Bodenstedt pl. 59, 99 f ζ.	EF	1'000
1918	Hecte 4th cent., EL 2.56 g. Head of Apollo r. Rev. Head of Artemis r. Bodenstedt pl. 59, 100 f χ.	EF	1'000
1919	Hecte 4th cent., EL 2.56 g. Head of Zeus Malaichios r. Rev. Head of young Heracles r. Bodenstedt pl. 59, 103 b β.	EF	1'000
1920	Hecte 4th cent., EL 2.54 g. Head of Athena r. Rev. Owl standing r. Bodenstedt pl. 60, 105 c β.	EF	800
1921	Hecte 4th cent., EL 2.56 g. Head of Apollo Carnius r. Rev. Eagle standing r. Bodenstedt pl. 60, 105 c β.	EF	800
1922	Heraclea ad Latmum. Tetradrachm "stenophoros" c. 145-143, AR 16.72 g. Helmeted head of Athena r. Rev. Club within oak-wreath. Seyrig, Trésors 1973, 25.25.	EF	1'000
1923	Magnesia ad Maeandrum. Tetradrachm "stephanephoros" c. 145-143, AR 17.26 g. Head of Artemis r. Rev. Apollo standing l. on maeander pattern within laurel-wreath. BMC 37	VF/EF	700

- 1924 **Phocaea.** Drachm c. 550, AR 3.67 g. Seal r. Rev. Irregular incuse square. BMC 78
A very rare early coin. VF 1'200
- 1925 **Caria: Uncertain mint.** Stater c. 490-480, AR 11.33 g. Winged female deity running l. Rev. Conical "baetyl" in incuse square. Troxell, "Winged Carians" in Essays Thompson, 1. F 300
- 1926 **Rhodes.** Didrachm 3rd cent. Head of Helios radiate three-quarter facing. Rev. Rose with bud. BMC 130.
VF 250
- 1927 **Pseudo-Rhodian.** Drachm c. 200-185. Head of Helios three-quarter facing. Rev. Rose with bud. SNG Cop. 790. EF 400
- 1928 **Lycia: Uncertain mint.** Stater c. 500, AR 9.63 g. Forepart of boar r. Rev. Irregular incuse square. Vismara, Claux 3, 26 VF 400
- 1929 **Pamphylia: Aspendos.** Stater c.370, AR 10.97 g. Two wrestlers facing each other. Rev. Slinger slinging to r.; in field, triskeles. SNG Cop. 196. Two countermarks on reverse, otherwise VF 300
- 1930 Stater c.370, AR 10.97 g. As previous, but in field, winged genius Agon. SNG Cop. 212.
Very rare. Two countermarks on reverse, otherwise nearly EF 1'600
- 1931 **Cappadocia: Ariarathes IV, 220-163.** Drachm, AR 4.16 g. Head of Ariarathes r. Rev. Athena standing l. Simonetta 17a Good style. About EF 400
- 1932 **Syria: Seleucus I, 312-280.** Drachm, AR 4.20 g. Head of young Heracles r. Rev. Zeus seated l. Nike. BMC 22. Rare. Good VF 800
- 1933 **Seleucus II, 246-226.** Æ 25.97 g. Head of Seleucus r. Rev. Mounted king on horse cantering l. WSM 1162. Rare. VF 700
- 1934 **Demetrius I, 162-150.** Tetradrachm, AR 16.56 g. Head of Demetrius r. Rev. Tyche seated l. SMA 86. VF 300
- 1935 **Alexander I, 150-145.** Tetradrachm, AR 16.73 g. Head of Alexander r. Rev. Zeus seated l. holding Nike. SMA 142. VF 300
- 1936 **Antiochus VIII, 121-113.** Tetradrachm, AR 16.72 g. Head of Antiochus r. Rev. Zeus Uranius standing l. SMA 370. Good VF 300
- 1937 Tetradrachm, AR 16.34 g. As previous. SMA 371. Good VF 300
- 1938 **Antiochus IX 113-112.** Tetradrachm, AR 16.84 g. Head of Antiochus r. Rev. Athena standing l. SMA 381. VF 200
- 1939 **Philippus 92-83.** Tetradrachm of A. Gabinius, AR 15.63 g. Head of Philippus r. Rev. Zeus seated l. holding Nike. BMC 5. EF 250
- 1940 **Coele-Syria: Chalcis sub Libano. Ptolemy son of Mennaues, 85-40.** Æ 5.97 g. Head of Zeus r. Rev. Two warriors standing facing. BMC 3. Dark green patina, VF/EF 400
- 1941 **Zenodorus 32/31.** Æ 5.91 g. Head of Octavian r. Rev. Head of Zenodorus r. RPC 4774. Good VF 300
- 1942 **Cyrrhastica: Bambyce-Hierapols.** Didrachm c. 332, AR 8.46 g. Bust of Atergatis facing. Rev. Abd-Hadad before altar in distyle temple. Seyrig, RN 1971, pl. 1, 3. Very rare. VF 1'500

- 1943 **Phoenicia: Aradus.** Tetradrachm 62/1 BC, AR 15.30 g. Bust of Tyche r. Rev. Nike advancing l. within laurel-wreath. BMC 281. VF 150
- 1944 **Tyre.** Shekel 64/5 BC, AR 14.17 g. Head of Melqarth r. rev. Eagle standing l. BMC 148. Good VF 400
- 1945 **Achaemenid Persia.** Daric 5th cent. AV 8.39 g. King kneeling r. holding spear and bow. Rev. Irregular incuse square. BMC 43. VF 1'500
- 1946 Daric mid 4th century, AV 8.36 g. As previous. BMC 78. VF 1'000
- 1947 **Parthia: Mithradates II, c. 123-88.** Drachm, AR 3.80 g. Bust of king l. Rev. Archer seated r. Sellwood 24.9. EF/FDC 400
- 1948 **Indo-Scythian: Azes c. 57-35.** Drachm, 2.00 g. Zeus standing l. Rev., Nike standing r. Mitchiner 738. EF 250
- 1949 **Egypt: Ptolemy I, 323-283.** Tetradrachm c. 310-305, AR 15.58 g. Head of Alexander the Great r. clad in elephant's scalp. Rev. Athena Alkidemos advancing r. Svoronos 108 VF 400
- 1950 Tetradrachm c. 310-305, AR 15.60 g. As previous. Svoronos 168. SNG Cop. 18. Five test cuts on obverse, VF 200
- 1951 Tetradrachm c. 305-283, AR 14.11 g. Head of Ptolemy r. Rev. Eagle standing l. on thunderbolt. Svoronos 255. SNG Cop. 71. Good VF 250
- 1952 **Ptolemy VI, 180-145.** Tetradrachm, Paphos 161/0, AR 14.59 g. Head of king r. Rev. Eagle standing l. on thunderbolt. Svoronos 1433. SNG Cop. 617. VF 250
- 1953 **Numidia: Micipsa and his brothers 148-118.** Æ 15.25 g. Bearded and laureate head l. Rev. Horse prancing l. Mazard 19. VF 100

The Roman Republic

The mint is Rome unless otherwise stated

1954	Quadrigratus c. 225-212, AR 6.73 g. Janiform head of the Dioscuri. Rev. Jupiter in quadriga r. Cr. 29/3.	Good VF	400,-
1955	Quadrigratus c. 225-212, AR 6.53 g. As previous. Cr. 29/3.	VF	350,-
1956	Uncia, Luceria c. 211-208, Æ 3.08 g. Head of Roma r. Rev. Prow r. Cr. 97/15. Scarce. Fine green patina, VF	VF	500,-
1957	<i>Tod.</i> Denarius c. 189-180, AR 3.70 g. Head of Roma r. Rev. Luna in biga r. Cr. 141/1.	VF	100,-
1958	<i>C. Curiatius Trigemius.</i> Quadrans c. 135, Æ 3.72 g. Head of Hercules r. Rev. Prow r. Cr. 240/4b. Fine green patina, VF	VF	300,-
1959	<i>C. Fonteius.</i> Denarius c. 114-113, AR 3.92 g. Janiform head of the Dioscuri. Rev. Galley with pilot and three rowers r. Cr. 290/1. B. Fonteia 1.	EF	450,-
1960	<i>M. Aemilius Lepidus.</i> Denarius c. 114-113, AR 3.84 g. Head of Roma r. Rev. Equestrian statue r. on triumphal arch. Cr. 291/1. B. Aemilia 7.	EF	400,-
1961	Denarius c. 114-113, AR 3.88 g. As previous.	EF	400,-
1962	<i>L. Philippus.</i> Denarius c. 113-113, AR 3.97 g. Head of Philip V of Macedon r. Rev. Equestrian statue r. on base. Cr. 293/1. B. Marcia 12.	Nearly EF	300,-
1963	<i>P. Laeca.</i> Denarius c. 110-109, AR 3.94 g. Head of Roma r. Rev. Proprætor protecting citizen from lictor. Cr. 301/4. B. Porcia 4. Cr. 293/1.	Nearly EF	400,-
1964	<i>Q. Lutatius Cerco.</i> Denarius c. 109-108, AR 4.01 g. Head of Mars r. Rev. Galley in oak-wreath. Cr. 305/1. Cr. 293/1. B. Lutatia 2.	EF	500,-
1965	<i>L. Titurius.</i> Denarius c. 89, AR 3.88 g. Head of Tatius r. Rev. Sabine soldiers about to cast shields on Tarpeia. Cr. 344/1a. B. Tituria 1a.	VF/EF	200,-
1966	<i>C. Licinius L. f. Macer.</i> Denarius c. 84, AR 4.34 g. Bust of Apollo l. Rev. Minerva in quadriga r. Cr. 354/1. B. Licinia 16.	VF	100,-
1967	<i>C. Annius.</i> Denarius c. 82-81, AR 3.92 g. Female bust r. Rev. Victory in quadriga r. Cr. 366/1a. B. Annia 2.	VF	250,-
1968	<i>Q. Fabius Maximus.</i> Denarius c. 82-80, AR 3.79 g. Head of Apollo r. Rev. Cornucopie upon thunderbolt r. Cr. 371/1. B. Fabia 6.	VF	200,-
1969	<i>L. Roscius Fabatus.</i> Denarius c. 64, AR 3.62 g. Head of Juno Sospita r. Rev. Female standing r. feeding serpent r. Cr. 412/1. B. Roscia 3.	VF	150,-
1970	<i>M. Aemilius Scaurus and Pub. Plautius Hypsæus.</i> Denarius c. 58, AR 4.03 g. King Aretas kneeling r. beside camel. Rev. Jupiter in quadriga l. Cr. 422/1a. B. Aemilia 8.	VF	125,-

1971	<i>Q. Caepio Brutus</i> . Denarius c. 54, AR 3.59 g. Head of Libertas r. Rev. L. Iunius Brutus walking l. between lictors. Cr. 433/1. B. Junia 31.	Some erosion EF	250,-
1972	Denarius c. 58, AR 3.78 g. As previous.	VF	250,-
1973	Pompeius Magnus . Denarius, Sicily c. 42-40, AR 3.76 g. Head r. Rev. MAG PIVS IMP ITER Neptune between Anapias and Amphinomus. Cr. 511/3a. C 17.	Full flan, VF	850,-
1974	As, Sicily c. 45, Æ 28.89 g. Janiform head with features of Pompey. Rev. PIVS IMP Prow r. Cr. 479. C 16.	Green patina, VF	350,-
1975	Julius Caesar . Aureus c. 46, AV 8.12 g. Veiled head r. Rev. A HIRTIVS PR Lituus, jug and axe. Cr. 466/1. C 3.	VF	1.800,-
1976	Another, AV 8.10 g.	Unevenly struck, VF	1.250,-
1977	Aureus c. 45, AV 7.91 g. Bust of Victory r. Rev. L. PLANC PRAEF Jug. Cr. 475/1b. C 31.	VF	1.400,-
1978	Aureus c. 45, AV 8.10 g. Bust of Venus r. Rev. COS QVINC Head of Venus within laurel-wreath. Cr. 481/1. C 20.	Rare. Good VF	6.000,-
1979	Denarius c. 48-47, AR 3.90 g. Female head r. Rv. CAESAR Trophy with Gallic shield and carnyx. Cr. 452/2. C 18.	VF	300,-
1980	Denarius, Africa c. 47-46, AR 3.91 g. Head of Venus r. Rv. CAESAR Aeneas carrying Anchises and Palladium. Cr. 458/1. C 12.	VF	300,-
1981	Denarius 47/6, AR 3.80 g. Head of Ceres r. Rv. AVGVR PONT MAX Simpulum, sprinkler, capis and lituus. Cr. 467/1a. C 4.	Good VF	400,-
1982	Denarius 44, AR 2.02 g. Head of Caesar r. Rv. M. METTIVS Venus standing l. holding Victory, sceptre and shield. Cr. 480/3. C 34.	VF	500,-
1983	Marcus Antonius . Denarius, eastern mint c. 41, AR 3.76 g. Head of Antonius r. Rev. M ANT IMP AVG III VIR R P C M BARBAT Head of Octavian r. Cr. 517/2. C 8.	Test-cut on obverse, VF	350,-
1984	Denarius, eastern mint c. 37, AR 3.67 g. Head of Antonius r. Rev. IMP TER Trophy. Cr. 536/4. C 17.	Test-cut on obverse, VF	400,-
1985	Denarius, Greece 32/1, AR 3.44 g. Galley r. Rev. LEG II Legionary eagle between two standards. Cr. 544/4. C 14.	Nearly EF	300,-
1986	Octavian . Æ 18.91 g., Italy c. 38. Head of Octavian r. Rev. DIVOS IVLIVS within laurel-wreath. Cr. 535/2. C 95.	Green-brown patina, VF	400,-

The Roman Empire

The mint is Rome unless otherwise stated

1987	Augustus 27 BC - AD 14. Aureus, Lugdunum c. 15-13 BC, AV 7.84 g. Head r. Rev. IMP X Bull butting l. RIC 166a. C 140.	VF	5'500
1988	Aureus, Lugdunum c. 8/7 BC, AV 7.91 g. Head r. Rev. C CAES AVGVS C. Caesar galloping r.; to l., eagle between two standards. RIC 198. C 39.	VF	3'200
1989	Aureus, Lugdunum c. 7/6 BC, AV 7.94 g. Head r. Rev. C L CAESARES AVGVSTI F COS DESIG PRINC IVVENT Gaius and Lucius Caesar standing facing . RIC 206. C 42.	VF	1'800
1990	Cistophorus, Ephesus c. 25 BC, AR 11.19 g. Head r. Rev. AVGVSTVS Offering of corn-ears . RIC 478. C 32.	VF	350
1991	Denarius, "Spain" c. 19-18 BC, AR 3.71 g. Head r. Rev. S P Q R CL V on shield . RIC 42a. C 293.	VF	350
1992	Denarius 13 BC, AR 3.66 g. Head r. Rev. C ANTISTIVS REGINVS IIIIVIR Simpulum, lituus, tripod and patera. RIC 410. C 347.	VF	250
1993	Sestertius c. 16 BC, Æ 23.84 g. OB CIVIS SERVATOS Oak-wreath between laurel-branches. Rev. C ASINIVS C F GALLVS IIIIVIR AAAFF around S C. RIC 370. C 367.	VF	200
1994	Divus Augustus. Dupondius c. 22/23, Æ 14.52 g. Radiate head l. Rev. S C in oak-wreath. RIC Tiberius 79. C 252.	Rare. VF	400
1995	As c. 22-30, Æ 10.84 g. Radiate head l. Rev. S C PROVIDENT Altar. RIC Tiberius 81. C 228.	Brown tone, good VF	400
1996	As c. 222-30, Æ 11.12 g. As previous.	Green patina, VF	400
1997	As c. 222-30 Æ 10.87 g. As previous.	Green patina, VF	300
1998	As c. 34/37, Æ 10.81 g. Radiate head l. Rev. Winged thunderbolt between S and C. RIC Tiberius 83. C 249.	Brown tone, VF	300
1999	Dupondius 37-41, Æ 11.75 g. Radiate head l. Rev. CONSENSV SENAT ET EQ ORDIN P Q R Gaius seated l. RIC Gaius 56. C 87.	VF	300
2000	Gallia, Nemausus. Dupondius AD 10-14, Æ 13.47 g. Heads of Augustus and Agrippa back to back. Rev. COL NEM crocodile chained to palm-shoot. RIC 159. C 8.	VF	250
2001	Livia. Sestertius 22, Æ 26.03 g. S P Q R IVLIAE AVGVSTVS Memorial car drawn r. by two mules. Rev. TI CAESAR AVG F AVGVST P M TR POT XXIII around S C. RIC Tiberius 5. C 6.	About EF	2'500
2002	Agrippa. As 37-41. Head l. Rev. S C Neptune standing l. RIC Gaius 58. C 3	VF	300
2003	Tiberius 14-37. Aureus, Lugdunum 15/16, AV 7.38 g. Head r. Rev. TR POT IMP VII Tiberius in quadriga r. RIC 3. C 47.	VF	2'000

2004	Aureus, Lugdunum 36/7, AV 7.82 g. Head r. Rev. DIVOS AVGVST DIVI F Head of Divus Augustus r. RIC 24. C 3. Scarce. VF	5'500
2005	Aureus, Lugdunum, AV 7.66 g. Head r. Rev. PONTIF MAXIM Pax seated r. RIC 29. C 4.	VF 1'400
2006	Aureus, Lugdunum, AV 7.67 g. As previous.	F-VF 800
2007	Denarius, Lugdunum, AR 3.41 g. As previous. RIC 30. C 16.	VF 200
2008	Sestertius 21/2, Æ 23.64 g. Tiberius seated l. Rev. TI CAESAR DIVI AVG F AVGVST P M TR POT XX IIII around S C. RIC 48. C 3.	VF 400
2009	Sestertius 35/6, Æ 24.53 g. Empty horse-drawn quadriga r. Rev. TI CAESAR DIVI AVG F AVGVST P M TR POT XXXVII around S C. RIC 60. C 366	Green patina, VF 350
2010	As 34/35, Æ 10.47 g. Head l. Rev. PONTIF MAXIM TRIBVN POTEST XXXVI Caduceus between S and C. RIC 53. C 21.	Good VF 350
2011	Drusus. Sestertius 21/2, Æ 26.65 g. Two crossed cornucopiae with heads of children. Rev. DRVSVS CAESAR TI AVG F DIVI AVG N PONT TR POT II around S C. RIC Tiberius 45. C 2.	About VF 400
2012	As 21/2, Æ 9.40 g. Head of Drusus l. Rev. PONTIF TRIBVN POTEST ITER around S C. RIC 45. C 2.	VF 350
2013	Nero Claudius Drusus. Sestertius 41/2, Æ 23.46 g. Head of Nero Claudius Drusus l. Rev. TI CLAVDIVS CAESAR AVG P M TR IMP Claudius seated l., surrounded by arms. RIC Tiberius 93. C 8.	VF 600
2014	Antonia. Dupondius 41/2 Æ 12.32 g. Bust r. Rev. TI CLAVDIVS CAESAR AVG P M TR IMP Claudius standing l. RIC Claudius 92. C 6.	VF 400
2015	Germanicus. Dupondius 37-41, Æ 12.33 g. Germanicus in quadriga r. Rev. SIGNIS RECEPT GERM Germanicus standing l. holding sceptre. RIC Gaius 57. C 7.	VF 500
2016	Agrippina Major. Sestertius 37, Æ 28.01 g. Bust of Agrippina r. Rev. S P Q R MEMORIAE Ornamented cart drawn l. by two mules. RIC Gaius 55. C 1.	VF 1'200
2017	Sestertius 42, Æ 27.43 g. Bust of Agrippina r. Rev. TI CLAVDIVS CAESAR AVG GERM P M TR P IMP PP around S C. RIC Claudius 102. C 3.	Red-yellow river tone, good VF 2'000
2018	Gaius called Caligula. Aureus 37, AV 7.66 g. Head r. Rev. Radiate head of Divus Augustus r. between two stars. RIC 1. C 10.	VF 5'500
2019	Drachm, Caesarea 37/8, AR 3.65 g. Head r. Rev. IMPERATOR PONT MAX AVG TR POT Simulium and lituus RIC 63. C 12.	Very rare. VF 1'500
2020	Sestertius 39/40, Æ 26.91 g. Head l. Rev. ADLOCVT COH Emperor standing l. haranguing five soldiers. RIC 40. C 2.	Dark tone, VF 2'000
2021	As 37/8, Æ 12.00 g. Head l. Rev. VESTA Vesta seated l. RIC 38. C 27.	Dark tone, nearly EF 300
2022	As 37/8, Æ 11.06 g. As previous	Dark tone, VF 250

2023	Claudius, 41-54. Aureus 46/7, AV 7.79 g. Head r. Rev. S P Q R P P O B C S within oak-wraeth. RIC 40. C 86. Good VF 6'500
2024	Aureus 49/50, AV 7.75 g. Head r. Rev. PACI AVGVSTI Pax-Nemesis standing r. RIC 46. C 88. VF 2'500
2025	Aureus 50/1, AV 7.72 g. Head r. Rev. S P Q R P P O B C S within oak-wreath. RIC 53. C 92. VF 3'000
2026	Denarius 41/2, AR 3.58 g. Head r. Rev. EX S C O B C I V E S S E R V A T O S within oak-wreath. RIC 16. C 35. VF 400
2027	Sestertius 41/2, Æ 28.00 g. Head r. Rev. EX S C O B C I V E S S E R V A T O S within oak-wreath. RIC 96. C 39. VF 400
2028	Sestertius 50/54, Æ 28.35 g. Head r. Rev. EX S C P P O B C I V E S S E R V A T O S within oak-wreath. RIC 112. C 38. VF 500
2029	As 50/54, Æ 11.52 g. Head l. Rev. LIBERTAS AVGVSTA Libertas standing r. RIC 113. C 38. VF 200
2030	Nero, 54-68. Aureus 50/4, AV 7.60 g. Young head r. Rev. EQVESTER OR-DO PRINCIPI IVVENT on shield whom vertical spear. RIC Claudius 78. C 96. VF 2'000
2031	Aureus 60/1, AV 7.60 g. Young head r. Rev. PONT MAX TR P VII COS 1111 P P EX - S C Ceres standing l. RIC 23. C 96. VF 2'000
2032	Aureus 64/5, AV 7.27 g. Head r. Rev. AVGVSTVS AVGVSTA Nero and Poppaea standing facing. RIC 44. C 42. VF 3'000
2033	Aureus 64/5, AV 7.38 g. Head r. Rev. IVPPITER CVSTOS Jupiter seated l. RIC 52. C 118. Good VF 3'000
2034	Aureus 64/5, AV 7.36 g. As previous. VF 2'500
2035	Aureus 65/6, AV 7.32 g. Head r. Rev. SALVS Salus seated l. RIC 59. C 313. F-VF 1'800
2036	Denarius 63/4, AR 3.52 g. Head r. Rev. PONTIF MAX TR P X COS IIII P P EX S C Virtus standing l. RIC 41. C 233. Rare. VF 1'000
2037	Denarius 67/8, AR 3.39 g. Head r. Rev. Aquila between two vexilla. RIC 68. C 356. VF 300
2038	Denarius 67/8, AR 3.48 g. Head r. Rev. SALVS Salus seated l. RIC 71. C 316. VF 400
2039	Denarius 67/8, AR 3.48 g. Head r. Rev. SALVS Salus seated l. RIC 72. C 320. VF 300
2040	Sestertius 64, Æ 35.98 g. Head r. Rev. ANNONA AVGVSTI Ceres facing Annona; between them, modius on altar; behind, ship. RIC 139. C 17. VF 500
2041	Sestertius 65, Æ 26.00 g. Head r. Rev. ROMA S C Roma seated l. holding Victory. RIC 273. C 275. Olive-green patina, good VF 2'000

2042	Sestertius 65, Æ 27.78 g. As previous. RIC 273. C 275.	Fine brown tone, good VF	2'000
2043	Dupondius 64, Æ 15.76 g. Head r. Rev. MAC AVG Frontal view of the macellum magnum. RIC 184. C 130.	VF	500
2044	Dupondius 66, Æ 12.59 g. Head r. Rev. VICTORIA AVGVSTI Victory advancing l. RIC 523. C 344.	VF	300
2045	Semis 64, Æ 3.26 g. Head r. Rev. QERTA QVINQ ROM CO Table bearing urn and wreath. RIC 243. C 61.	VF	150
2046	Civil Wars, 68-70. Denarius, Gaul, AR 3.36 g. MARS VLTOR Bust of Mars r. Rev. SIGNA Two vexilla, aquila and altar between P and R. Martin 60. RIC 51. C 406.	Rare. VF	500
2047	Galba 68-69. Denarius, Spain 68, AR 3.38 g. Head r. Rev. DIVA AVGVSTA Livia standing l. RIC 14 var. C 43 var.	VF	200
2048	Denarius, AR 3.31 g. Head r. Rev. SALVS GEN HVMANI Female figure sacrificing l. over altar. Cf. RIC 206 (aureus) and C 237 var.	Toned, VF	600
2049	Sestertius 68, Æ 27.19 g. Head r. Rev. ROMA Roma seated l. RIC 240. C 168. Brown tone, VF		1'200
2050	Sestertius 68, Æ 26.82 g. Head r. Rev. Victory advancing l. between S and C. RIC 257. C 255.	Dark green patina, good VF	4'000
2051	Sestertius 68, Æ 24.60 g. Draped bust r. Rev. S P Q R OB CIV SER within oak-wreath. RIC 317. C 189 var. Rare obv. variety. Smoothed green-brown patina, VF		2'000
2052	Sestertius 68, Æ 24.60 g. Head r. Rev. ROMA Roma standing l. RIC 358. C 189.	Dark tone, F	300
2053	Dupondius, Æ 14.50 g. SER GALBA IMP CAESAR AVG TR P Laureate head r. Rev. FELICIT AVGVST S C Felicitas standing l. RIC-. BMC -. Cf. 120. C 64.	VF	600
2054	Dupondius, Æ 13.61 g. Laureate head r. Rev. PAX AVGVST Pax standing l. RIC370. C 154.	Green patina, VF	500
2055	Dupondius, Æ 17.14 g. As previous. RIC371 var. C 154 var. Smoothed olive-green patina, VF		500
2056	Otho, 69. Denarius, AR 3.30 g. Head r. rev. VICTORIA OTHONIS Victory advancing l. RIC 16. C 24.	VF	650
2057	Vitellius, 69. Aureus, Spain, AV 7.30 g. Head l. Rev. CLEMENTIA IMP GERMANICI Clementia seated l. RIC 3. C 11.	Rare. VF	3'800
2058	Vitellius, 69. Aureus, AV 7.17 g. Head r. Rev. LIBERI IMP GERM AVG Busts of Vitellius' son and daughter facing each other. RIC 100. C 3.	Very rare. Scratched and mounted, F-VF	2'800
2059	Denarius, AR 3.12 g. Head r. Rev. PONT MAXIM Vesta seated r. RIC 107. C 72.	VF	500
2060	Sestertius, Æ 24.40 g. Bust r. Rev. PAX AVGVSTI Pax standing l. RIC 118. C 65.	F	800

2061	Dupondius, Æ 13.16 g. Bust r. Rev. CONCORDIA AVGVSTI Concordia seated l. RIC 162. C 15. Green patina, VF	1'200
2062	Vespasian, 69-79. Aureus 75, AV 7.24 g. Head r. Rev. COS III Bull butting r. RIC 87. Cf. C 112. VF	2'000
2063	Aureus 76, AV 7.11 g. Head r. Rev. COS VII Heifer standing r. RIC 97. C 1116. Good F	1'300
2064	Aureus, Spain 69/70, AV 7.14 g. IMP CAESAR VESPASIANVS AVG Head r. Rev. COS ITER TR POT Pax seated l. RIC 263 var. C -. Rare. VF	1'600
2065	Aureus, Lugdunum 69/70, AV 7.17 g. Head r. Rev. COS ITER FORT RED Fortuna standing l. RIC 276. C 81. Rare. VF	2'400
2066	Denarius 70-72, AR 3.49 g. Head r. Rev. AVGVTR TRI POT Simpulum, aspergillum, jug and lituus. RIC 30. C 43. Good VF	200
2067	Another, AR 3.36 g. Good VF	200
2068	Denarius 70-72, AR 3.51 g. Head r. Rev. TRI POT COS III P P Pax seated l. RIC 39. C 566. Good VF	200
2069	Denarius 73, AR 3.46 g. Head r. Rev. TRI POT COS III P P S C on shield between capricorns. RIC 63. C 497. Good VF	200
2070	Denarius 73, AR 3.45 g. Head r. Rev. PONTIF MAXIM Vespasian seated r. Cf. RIC 65 and C 387. EF	300
2071	Denarius 74, AR 3.44 g. Head r. Rev. PON MAX TR P COS V Vespasian seated r. RIC 77. C 364. Good VF	200
2072	Denarius 75, AR 3.41 g. Head r. Rev. PON MAX TR P COS VI Securitas seated l. RIC 90. C 366. Good VF	200
2073	Lot of three denarii. RIC 90 (2) and 75 (1) (3 pcs.) VF	400
2074	Sestertius 71, Æ 26.43 g. Head r. rev. ROMA Roma standing l. RIC 443. C 419. Brown tone, VF	500
2075	Sestertius, Lugdunum 71, Æ 26.82 g. As previous., but globe at point of bust. RIC 443c. C 421. About VF	300
2076	Dupondius 74, Æ 11.68 g. Head r. Rev. FELICITAS PVBLICA Felicitas standing facing. RIC 554. C 153. VF	300
2077	Divus Vespasianus. Denarius 80/1, AR 3.52 g. Head r. Rev. EX S C Vctory l. placing shield on trophy, at foot of which sits captive. RIC Titus 59a. C 144. VF	350
2078	Antoninianus 249-251, AR 3.25 g. Head r. Rev. CONSECRATIO Altar. RIC Trajan Decius 80. C 652. Good VF	250
2079	Domitilla. 80/1, Æ 23.29 g. Ornamented car r. drawn by two mules. Rev. IMP T CAES DIVI VESP F AVG P M TR P P P around S C. RIC 153. C 1. Rare. About VF	600

2080	Titus, 79-81. Aureus 73, AV 7.24 g. Head r. Rev. PONTIF TRI POT Titus seated r. RIC Vespasian 169. C 168. About VF	1'600
2081	Aureus 77/8, AV 7.32 g. Head r. Rev. COS VI Roma seated r. between two birds. RIC Vespasian 194. C 64. VF	3'500
2082	Another, AV 7.07 g. As previous.	Good F 1'800
2083	Aureus 80, AV 7.06 g. Head l. Rev. TR P IX IMP XV COS VIII P P Wreath on two curule chairs. RIC 20 var. C 298. F	1'400
2084	Denarius 75, AR 3,34 g. Head r. Rev. PONTIF TR P COS IIII Pax seated l. RIC Vespasian 185. C 162. Good VF	200
2085	Denarius 78/9, AR 3,44 g. Head r. Rev. ANNONA AVG Annona seated l. RIC Vespasian 218. C 17. VF/F	100
2086	Denarius 80, AR 3,19 g. Head r. Rev. TR P IX IMP XV COS VIII P P Elephant standing l. RIC 22a. C 77 303. Good VF	250
2087	Sestertius 80/1, Æ 26.32 g. Head r. Rev. PAX AVGVSTI Pax standing l. RIC 181. Cf. C 141. Olive-green patina, about EF	1'200
2088	Dupondius 77/8, Æ 12.23 g. Head l. Rev. CERES AVGVST Ceres standing l. RIC 682 var. C 32. VF	400
2089	Julia Titi. Denarius 79-81, AR 2.93 g. Bust r. Rev. VENVS AVGVSTA Venus standing r. leaning on cippus. RIC 56 var. C 14. Rare. F	450
2090	Domitian, 81-96. Aureus 74/5, AV 7.13 g. Head r. Rev. PRINCIPS (sic) IVVENTVT Spes advancing l. RIC Vespasian 233. C 374 var. About VF	2'000
2091	Aureus 81, AV 7.35 g. Head r. Rev. TR P COS VII DES VIII P P Thunderbolt on throne. RIC 16. C 574 Good VF	5'000
2092	Aureus 81-83, AV 7.31 g. Head r. Rev. IVPPITER CONSERVATOR Eagle on thunderbolt. RIC 40. C 319 F-VF	1'500
2093	Aureus 85, AV 7.70 g. Head r. Rev. IMP VIII COS XI CENSORIA POTESTAT P P Germania seated l. in mourning. RIC 66b. C 182. Rare. EF	10'000
2094	Aureus 86, AV 7.47 g. Head r. Rev. IMP XIII COS XII CENS P P P Minerva advancing r. RIC 87. C 210. VF	2'000
2095	Cistophorus 80, AR 11.25 g. Head r. Rev. DIVO VESP Lighted altar. RIC Titus 73. C 93. Rare. Good VF	1'000
2096	Denarius 76, AR 3.42 g. Head r. Rev. COS IIII Pegasus walking r. RIC Vespasian 238. C 47. Good VF	350
2097	Denarius 79 AR 3.38 g. Head r. Rev. PRINCEPS IVVENTVTIS Clasped hands holding eagle on prow. RIC Vespasian 246 var. C 393. Good VF	350
2098	Denarius 80 AR 3.50 g. Head r. Rev. PRINCEPS IVVENTVTIS Goat standing l. in laurel-wreath. RIC Titus. C 390. VF	200

2099	Denarius 82 AR 3.43 g. Head r. Rev. TR POT COS VIII P P Lighted altar. RIC 29. C 598.	Toned, EF	400
2100	Denarius 88/9 AR 3.43 g. Head r. Rev. IMP XIX COS XIII CENS P P P Minerva Advancing r. RIC 138. C 253.	EF	300
2101	Denarius 93/4 AR 3.45 g. Head r. Rev. IMP XXII COS XVI CENS P P P Minerva standing l. RIC 178. C 178.	EF	250
2102	Denarius 95/6 AR 3.42 g. Head r. Rev. IMP XXII COS XVII CENS P P P Minerva standing l. RIC 192. C 272.	EF	250
2103	Denarius 95/6 AR 3.14 g. Head r. Rev. IMP XXII COS XVII CENS P P P Minerva Victrix advancing l. RIC 194. C 294.	Rare. Toned, EF	350
2104	Lot of three denarii, RIC V 244, V 248 and 129.	(3 pcs.) Better than VF	500
2105	Quinarius 85, AR 1.78 g. Head r. Rev. P M TR POT IIII IMP VIII COS XI P P Victory advancing r. RIC 58. C 366.	Rare. Toned, EF	500
2106	Sestertius 82, Æ 28.98 g. Head r. Rev. TR P COS VIII DES VIII P P Minerva advancing r. RIC 239. C 586.	Brown tone, VF	500
2107	Sestertius 85, Æ 24.42 g. Head r. Rev. S C Domitian r., riding down enemy. RIC 284. C 484.	Brown tone, VF	400
2108	Sestertius 85, Æ 25.40 g. Head r. Rev. S C Domitian clasping hands over altar with general, escorted by two soldiers. RIC 288. C 497.	Smoothed brown tone, VF	400
2109	Sestertius 95/6, Æ 22.28 g. Head r. Rev. IOVI VICTORI Jupiter seated l. RIC 412. C 316.	Brown tone, good VF	800
2110	Dupondius 86, Æ 13.21 g. Head r. Rev. ANNONA AVG Annona seated r., extending corn-ears to young boy. RIC 323. C 9.	Green patina, VF	300
2111	Dupondius 88, Æ 12.70 g. Head r. Rev. COS XIII LVD SAEC FEC Domitan sacrificing before temple. RIC 387. C 92.	Brown tone, VF	250
2112	As 72, Æ 10.39 g. Head r. Rev. PRINCIP IVVENT Domitian galloping l. RIC Vespasian 697. C 400.	Dark green patina, VF	250
2113	As 72, Æ 9.80 g. Head r. Rev. VICTORIA AVGVST Victory advancing r. RIC Vespasian 706. C 629.	Brown tone, VF	250
2114	As 87, Æ 10.77 g. Head r. Rev. VIRTVTI AVGVSTI Virtus standing r. RIC 51. C 652.	Dark green patina, VF	300
2115	Another, Æ 10.98 g.	Dark green patina, VF	250
2116	Nerva 96-98. Aureus 98, AV 7.51 g. Head r. Rev. IMP II COS IIII P P Libertas standing l. RIC 43. C 89.	VF	3'500
2117	Denarius 96, AR 3.38 g. Head r. Rev. CONCORDIA EXERCITVM Clasped hands holding legionary eagle, resting on prow. RIC 3. C 25.	EF	350

2118	Denarius 97, AR 3.44 g. Head r. Rev. FORTVNA P R Fortuna seated l. RIC 17. C 79.	VF	250
2119	Sestertius 97, Æ 25.53 g. Head r. Rev. FORTVNA AVGVST Fortuna standing l. RIC 83. C 67. Brown tone, VF	VF	500
2120	Sestertius 97, Æ 23.39 g. Head r. Rev. LIBERTAS PVBLICA Libertas standing l. RIC 86. C 114. Brown tone, VF	VF	400
2121	As 96, Æ 11.35 g. Head r. Rev. AEQVITAS AVGVST Aequitas standing l. RIC 51. C 4. Dark green patina, VF	VF	400
2122	Trajan, 98-117. Aureus 101/2, AV 7.29 g. Head r. Rev. P M TR P COS III P P Hercules standing facing. RIC 49. C 231	VF	1'500
2123	Aureus 103-111, AV 7.07 g. Bust r. Rev. S P Q R OPTIMO PRINCIPI within oak-wreath. RIC 150. C 581. F-VF	F-VF	1'600
2124	Another, AV 7.24 g.	F-VF	1'700
2125	Aureus 103-111, AV 7.32 g. Bust r. Rev. P M TR P COS VI P P S P Q R FORT RED Fortuna seated l. RIC 319. C -.	VF	2'800
2126	Sestertius 103-111, Æ 26.10 g. Head r. Rev. S P Q R OPTIMO PRINCIPI Pax standing l., foot on Dacian. RIC 503. C 406.	VF	350
2127	Sestertius 103-111, Æ 23.62 g. Head r. Rev. S P Q R OPTIMO PRINCIPI Trajan riding r. thrusting spear at fallen Dacian. RIC 534. C 503.	Dark tone, VF	400
2128	Sestertius 103-111, Æ 17.35 g. Head r. Rev. S P Q R OPTIMO PRINCIPI Trajan standing l., crowned by Victory. RIC 549. C 516.	Brown tone, VF	250
2129	Another, Æ 26.05 g.	Brown tone, VF	250
2130	Sestertius 103-111, Æ 25.53 g. Head r. Rev. S P Q R OPTIMO PRINCIPI Dacia seated l. by trophy. RIC 560. C 531. Eroded, VF	VF	250
2131	Dupondius 98/99, Æ 11.54 g. Head r. Rev. TR POT COS II P P Abundantia seated l. RIC 385. C -. Green patina, VF	VF	250
2132	Dupondius 103-111, Æ 12.02 g. Head r. Rev. S P Q R OPTIMO PRINCIPI Pax standing l., foot on Dacian. RIC 505. C 410. Tiber tone, good VF	VF	400
2133	Dupondius 114-117, Æ 11.08 g. Head r. Rev. SENATVS POPVLVSQVE ROMANVS Trajan standing facing between two standards. RIC 676. C 356. Green patina, VF	VF	250
2134	As 99/100, Æ 12.01 g. Head r. Rev. TR POT COS III P P Mars standing r. RIC 410. C 626. Dark tone, VF	VF	200
2135	As 103-111, Æ 10.43 g. Head r. Rev. S P Q R OPTIMO PRINCIPI Pax standing l., foot on Dacian. RIC 503. C 408.	VF	250
2136	As 103-111, Æ 11.20 g. Bust r. Rev. SENATVS POPVLVSQVE ROMANVS Victory walking r. RIC 675. C 355. Brown tone, VF	VF	250

2137	Divus Traianus. Antoninianus 249-251, AR 3.98 g. Head r. Rev. CONSECRATIO Lighted altar. RIC Trajan Decius 86. C 664. Good VF 350
2138	Hadrian, 117-138. Aureus 117, AV 7.15 g. Bust r. Rev. DIVI NER NEP P M TR P COS ORIENS Bust of Sol r. RIC 16. C 1003. VF 1'800
2139	Aureus 119-122, AV 7.25 g. Bust r. Rev. P M TR P COS III Jupiter standing facing. RIC 63. C 1056. VF 1'600
2140	Aureus 125-128, AV 7.20 g. Head r. Rev. COS III Equestrian statue r. RIC 186. C 405. VF 2'000
2141	Aureus 125-128, AV 7.13 g. Head r. Rev. COS III She-wolf suckling twins l. RIC 193. C 422. VF 2'000
2142	Aureus 134-138, AV 7.17 g. Bust r. Rev. ROMVLO CONDITORI Romulus advancing r. RIC 266. C 1315. VF 2'500
2143	Aureus 134-138, AV 6.86 g. Head r. Rev. SPES P R Spes advancing l. RIC 274. C 1410. VF 1'800
2144	Aureus 134-138, AV 7.18 g. Bust r. Rev. HISPANIA Hispania reclining l. RIC 305. C 821. VF 4'500
2145	Aureus 134-138, AV 7.18 g. Bust l. Rev. NILVS Nilus reclining l. RIC 308. C 982. Rev. damage. good F 1'200
2146	Denarius 119-122, AR 3.38 g. Bust r. Rev. P M TR P COS III Felicitas standing l. RIC 83. C 1143. VF 150
2147	Denarius 119-122, AR 2.70 g. Head r. Rev. P M TR P COS III LIBERAL AVG III Hadrian seated l. on platform making distribution to citizen. RIC 129. C 908. Scratched, VF 400
2148	Another, AR 3.47 g., but bust r. Good VF 500
2149	Denarius 134-138, AR 3.47 g. Head r. Rev. FORT REDVCI Fortuna standing clasping hands with Hadrian. RIC 243. C 761. Good VF 200
2150	Sestertius 119-122, Æ 26.88 g. Head r. Rev. PONT MAX TR POT COS III Felicitas standing l. RIC 563. C 1192. Red-brown tone, good VF 500
2151	Sestertius 119-122, Æ 24.78 g. Head r. Rev. LIBERTAS PVBLICA Libertas seatd l. RIC 583a. C 948. Brown tone, good VF 500
2152	Sestertius 132-134, Æ 25.34 g. Head r. Rev. IVSTITIA AVG P P COS III Justitia seatd l. RIC 711. C 895. Tiber tone, good VF 600
2153	Dupondius 119-121, Æ 10.36 g. Head r. Rev. PIETAS AVGVSTI Pietas standing r. sacrificing. RIC 601b var (whrer Pietas l.). Cf. C 1043. Tiber tone, good VF 600
2154	Dupondius 119-121, Æ 11.84 g. Head r. Rev. VIRTVTI AVGVSTI Virtus standing r. RIC 605. C 1470. VF 200
2155	As 119-121, Æ 11.71 g. Head r. Rev. PONT MAX TR POT COS III FORT RED Aequitas standing l. RIC 576. C 1196. Dark green patina, VF 200

2156	As 132-134, Æ 12.50 g. Bust r. Rev. COS III P P Hadrian on prancing horse r. RIC 717. C 494. Brown tone, VF	500
2157	Egypt, Alexandria, Onuphites nome. Obol 126/7, Æ 4.63 g. Head r. Rev. Female figure standing l.; holding in extended hand, small crocodile. BMC 42. VF	250
2158	Sabina. Aureus c. 136, AV 5.82 g. Bust r. Rev. VESTA Vesta seated l. RIC 397b. C 79. Rare. F	1'400
2159	Denarius c. 136, AR 3.19 g. Bust r. Rev. S C Vesta seated l. RIC 408. C 79. VF	400
2160	Sestertius c. 136, Æ 26.09 g. Bust r. Rev. CONCORDIA AVG Concordia standing l. RIC 1026. C 6. Rare. Dark green patina, VF	1'200
2161	As c. 136, Æ 12.26 g. Bust r. Rev. S C Vesta seated l. RIC 1044. C -. Rare. Dark green patina, VF	400
2162	Aelius, 136-138. Denarius c. 137, AR 3.34 g. Head r. Rev. TR POT COS II CONCORD Concordia seated l. RIC 436. C 1. Toned, VF	350
2163	Denarius c. 137, Æ 11.69 g. Head r. Rev. TR POT COS II CONCORD Spes advancing l. RIC 1067. C 57. Dark green patina, VF	250
2164	Egypt, Alexandria. Diobol 136/7, Æ 9.49 g. Bust r. Rv. ΔHM ΕΞΟVC VIAT B Homonoia standing l. Milne 1555. VF	200
2165	Antoninus Pius, 138-161. Aureus 145-161, AV 7.07 g. Head r. Rev. TR POT COS III Roma seated l. RIC 147. C 937. Nearly VF	1'800
2166	Aureus 152/3, AV 7.32 g. Head r. Rev. COS III Antoninus standing l. RIC 226. C 309. VF	2'500
2167	Aureus 153/4, AV 7.15 g. Head r. Rev. COS III As previous. RIC 233. C 312. VF	2'400
2168	Aureus 156/7, AV 7.25 g. Head r. Rev. TR POT XX COS III Victory advancing l. RIC 266a. C 1013. VF	2'200
2169	Aureus 156/7, AV 7.14 g. As previous. VF	2'200
2170	Aureus 158/9, AV 7.25 g. Head r. Rev. VOTA SVSCEPTA DEC III COS III Antoninus standing l. sacrificing over altar. RIC 294d. C -. VF	2'200
2171	Denarius 144, AR 3.60 g. Head r. Rev. COS III DES III Pax standing l. RIC 117. C 188. Good VF	200
2172	Denarius 144, AR 3.60 g. Head r. Rev. COS III DES III Pax standing l. RIC 130. C 258. EF	200
2173	Sestertius 140-144, Æ 24.30 g. Head r. Rev. APOLLINI AVGVSTO Apollo standing l. RIC 598. C 62. Brown tone, VF	400
2174	Sestertius 140-144, Æ 24.41 g. Head r. Rev. S C Antoninus and Marcus Aurelius seated l. on platform between two lictors. RIC 628. C 763. Rare. Dark green patina, VF	600

2175	Sestertius 140/4, Æ 21.17 g. Head r. Rev. TR POT COS III ITALIA Italia seated l. on globe. RIC 747. C 742. Brown tone, good VF	500
2176	Sestertius 145-161, Æ 21.20 g. Head r. Rev. COS III Antoninus in slow quadriga l. RIC 767. C 320. Dark green patina, VF	800
2177	Sestertius 145-161, Æ 28.81 g. Head r. Rev. PAX AVG COS III Pax standing l. RIC 777. C 594. Green patina, VF	400
2178	Sestertius 140-144, Æ 25.44 g. Head r. Rev. AVRELIVS CAESAR AVG PII F COS Bust of Marcus Aurelius r. RIC 1212. C 34. Scarce. About VF	300
2179	As 139, Æ 11.49 g. Head r. Rev. P M TR POT COS II Fortuna standing l. RIC 533. C 651. Green patina, VF	150
2180	As 104-144, Æ 10.09 g. Head r. Rev. TR POT COS III Clementia standing l. RIC 699. C 906. Green patina, VF	200
2181	Divus Antoninus. Antoninianus c. 249-251 g. Head r. Rev. CONSECRATIO Lighted altar. RIC Trajan Decius 90. C 1189. Good VF	250
2182	Egypt, Alexandria. Drachm 144/5, Æ 24.47 g. Head r. Rev. L H Head of Zeus Ammon r. Milne 2285. Good VF	300
2183	Diva Faustina I after 141. Aureus, AV 7.37 g. Bust r. Rev. AVGVSTA Ceres standing l. RIC 356. C 95. VF	2'000
2184	Aureus, AV 7.16 g. Bust r. Rev. AETERNITAS Fortuna standing l. RIC 349b. C 4. About VF	1'800
2185	Denarius, AR 3.48 g. Bust r. Rev. CERES Ceres standing l. RIC 378. C 134. EF	250
2186	Denarius, AR 3.38 g. Bust r. Rev. CERES Ceres seated l. RIC 379. C 141. Good VF	150
2187	Denarius, AR 3.11 g. Bust r. Rev. CONSECRATIO Peacock walking r. RIC 384. C 175. Good VF	200
2188	Sestertius, Æ 23.71 g. Bust r. Rev. CERES Ceres standing l. RIC 1128. C 139. Dark green patina, VF	500
2189	Sestertius, Æ 25.72 g. Bust r. Rev. S C Vesta standing facing. RIC 1151. C 268. Dark green patina, good VF	500
2190	Sestertius, Æ 25.38 g. As previous. VF	200
2191	Dupondius, Æ 11.78 g. Veiled bust r. Rev. S C Crescent and seven stars. RIC 1199b. C 275. Dark green patina, VF	300
2192	As, Æ 10.82 g. Bust r. Rev. S C Crescent and seven stars. RIC 1199a. C 276. Dark green patina, VF	300
2193	Marcus Aurelius, 161-180. Aureus 140-144, AV 7.20 g. Head r. Rev. HONOS Honos standing l. RIC 422. C 235. VF	2'800

2194	Aureus 151/2, AV 7.08 g. Head r. Rev. TR POT VI COS II CLEM Clementia standing l. RIC 456a. C 23. EF 5'500
2195	Aureus 169/70, AV 7.12 g. Head r. Rev. FELICITAS AVG COS III Felicitas standing l. RIC 217a. C 180. VF 2'200
2196	Sestertius 165/6, Æ 26.26 g. Head r. Rev. TR POT XX IMP III COS III Providentia standing l. RIC 923. C 805. Dark tone, VF 350
2197	Sestertius 176/7, Æ 26.30 g. Head r. Rev. DE GERMANIS Pile of arms. RIC 1184. C 165. VF 400
2198	Dupondius 178/9, Æ 11.29 g. Head r. Rev. SALVTI AVG COS III Salus standing l. RIC 965. C 545 var. Dark green patina, VF 200
2199	As 174/5, Æ 12.32 g. Head r. Rev. IMP VII COS III Tiber reclining l. RIC 1142. C 348 About VF 200
2200	Faustina II, c. 150-170. Aureus, AV 7.13 g. Bust r. Rev. VENERI GENETRICI Venus standing l. RIC 511. C 230 Nearly VF 1'800
2201	Aureus, AV 7.31 g. Bust r. Rev. VENVS Venus standing l. RIC 511. C --. VF 2'400
2202	Aureus, AV 7.21 g. Bust r. Rev. IVNO Juno seated l. RIC 504. C 129. Rare. Good VF 4'500
2203	Denarius, AR 3.95 g. Bust r. Rev. CONCORDIA Concordia seated l. RIC 502a. C 54. EF 300
2204	Sestertius, Æ 27.65 g. Bust r. Rev. AVGVSTI PII FIL Venus standing l. RIC 1367. C 16. Dark green patina, good VF 700
2205	Sestertius, Æ 23.92 g. Bust r. Rev. VENVS Venus standing l. RIC 1388. C 268. Dark green patina, VF 250
2206	As, Æ 10.13 g. Bust r. Rev. PVDICITIA Pudicitia standing l. RIC 1403. C 179. Brown tone, VF 250
2207	Lucius Verus, 161-169. Sestertius 166, Æ 20.10 g. Head r. Rev. TR POT VI IMP III COS II Victory standing r., inscribing VIC PAR on shield. RIC 1455. C 205. Dark green patina, VF 400
2208	Lucilla c. 164. Aureus, AV 7.24 g. Bust r. Rev. VOTA PVBLICA within laurel-wreath. RIC 790. C 97. Rare. Good VF 4'000
2209	Sestertius, Æ 20.16 g. Bust r. Rev. PIETAS AVG Pietas standing l. RIC 1756. C 54. Dark green patina, VF 350
2210	Another, Æ 17.87 g. As previous. Dark green patina, VF 350
2211	As, Æ 17.87 g. As previous. RIC 1757. C 55. Green patina, VF 250
2212	Commodus, 177-192. Denarius 181, AR 3.10 g. Head r. Rev. TR VI IMP III COS III P P Aequitas standing l. RIC 13. C 810. Good VF 150

2213	Lot of two denarii, RIC 28 and 195	(2pcs.) Better than VF	200
2214	Sestertius 179/80, Æ 27.55g. Head r. Rev. IOVI VICTORI IMP III COS II P P Jupiter seated l. RIC 291. C 263.	Dark green patina, VF	400
2215	Sestertius 190, Æ 25.58 g. Head r. Rev. GEN AVG FELIC P M TR P XV IMP VIII COS VI Genius standing l. sacrificing. RIC 561. C 174.	Brown tone, VF	250
2216	As 176, Æ 12.57 g. Bust r. Rev. TR POT COS Minerva standing r. RIC 1552. C 736.	Green patina, about VF	150
2217	Crispina. Denarius c. 180, AR 2.94 g. Bust r. Rev. VENVS Venus standing l. RIC 286a. C 35.	About FE	250
2218	Sestertius c. 180, Æ 32.52 g. Bust r. Rev. CONCORDIA Concordia seated l. RIC 665. C 6.	VF	400
2219	Sestertius c. 180, Æ 26.41 g. Bust r. Rev. SALVS Salus seated l. RIC 672b. C 32.	VF	300
2220	As c. 180, Æ 11.74 g. Bust r. Rev. IVNO LVCINA Juno standing l. RIC 680. C 24.	Brown tone, VF	200
2221	As c. 180, Æ 14.41 g. Bust r. Rev. IVNO LVCINA Laetitia standing l. RIC 683. C 28.	Brown tone, VF	200
2222	Pertinax, 193. Denarius, AR 3.23 g. Haed r. Rev. AEQVIT AVG TR P COS II Aequitas standing l. RIC 1a. C 2.	F	500
2223	As, Æ 12.67 g. Haed r. Rev. PROVIDENTIA DEORVM COS II Pertinax standing l. RIC 31 var. C 51 var.	Brown tone, F	500
2224	Didius Julianus, 193. Sestertius, Æ 18.62 g. Head r. Rev. CONCORD MILIT Concordia standing l., holding two standards. RIC 14a. C 3.	Rare. Olive-green patina, F	400
2225	Manlia Scantilla. Sestertius 193, Æ 21.89 g. Head r. Rev. IVNO REGINA Juno standing l. RIC 18. C 6.	Brown-green patina, F	500
2226	Clodius Albinus, 195-197. Denarius 193, AR 3.52 g. Head r. Rev. PROVID AVG COS Providentia standing l. RIC 1c. C 55.	VF	400
2227	Sestertius 194/5, Æ 19.86 g. Head r. Rev. MINER PACIF COS II Minerva standing l. RIC 1c. C 55.	VF	1'000
2228	Septimius Severus, 193-211. Aureus 197/8, AV 7.10 g. Bust r. Rev. VICT AVGG COS II P P Victory advancing l. RIC 120a. C 693.	Rare. VF	2'800
2229	Denarius 198-200, AR 3.25 g. Bust r. Rev. PROPECT AVGG FEL Severus on horse r. RIC 138. C 576.	Scarce. Good VF	300
2230	As 194, Æ 13.65 g. Head r. Rev. AFRICA Africa standing r. RIC 680. C 30.	Rare. Dark green patina, VF	300
2231	As 202-210, Æ 9.16 g. Bust r. Rev. VICTORIAE AVGG Vicory in fast biga r. RIC 829 var. C 714.	Rare. Dark green patina, VF	300

- 2232 Syria, Laodicea ad Mare. Tetradrachm 202-211, AR 13.37 g. Bust r. Rev. ΔΗΜΑΡΧ ΕΞ ΒΠΙΑΤΟC ΤΟ Γ
Eagle standing l. Bellinger 53 EF 350
- 2233 **Divus Severus.** Sestertius 211, Æ 26.57 g. Head r. Rev. CONSECRATIO Pyre of five storeys surmounted
by quadriga. RIC 490b. C 90. Very rare. Brown tone, good VF 1'400
- 2234 **Julia Domna.** Aureus c. 205, AV 7.14 g. Bust r. Rev. IVNO REGINA Juno standing l. RIC 560. C 96.
Rare. Warped flan, VF 2'000
- 2235 Sestertius c. 205, Æ 21.96 g. Bust r. Rev. MATER DEVM Cybele seated l. RIC 859. C 124.
Rare. Green patina, good F 250
- 2236 Sestertius 211-217, Æ 21.49 g. Bust r. Rev. MAT AVGG MAT SEN M PATR Julia seated l. RIC 588. C
112. Rare. Brown tone, good VF 400
- 2237 Dupondius or as 211-217, Æ 11.61 g. Bust r. Rev. VENVS GENETRIX Venus seated l. RIC 605. C -.
Green patina, VF 200
- 2238 Dupondius or as 211-217, Æ 9.64 g. Bust r. Rev. VESTA Four Vestals sacrificing in front of Temple of
Vesta. RIC 607. C 234. Rare. Brown tone, good F 250
- 2239 **Caracalla, 198-217.** Aureus 204, AV 7.18 g. Young bust r. Rev. VICTORIA PARTHICA MAXIMA
Victory advancing l. RIC 79. C 662. Rare. Good VF 4'000
- 2240 Aureus 216, AV 6.47 g. Bust r. Rev. P M TR P XVIII COS III P P Lion walking l. RIC 283a. C 366.
Rare. EF 10'000
- 2241 Antoninianus 216, AR 4.99 g. Bust r. Rev. P M TR P XVIII COS III P P Jupiter standing r. RIC 275. C
338. EF 250
- 2242 Antoninianus 217, AR 4.79 g. Bust r. Rev. P M TR P XX COS III P P Serapis seated l. RIC 291c. C 386.
Good VF 150
- 2243 Denarius 207, AR 3.76 g. Head r. Rev. PONTIF TR P X COS II Caracalla in military dress standing l. RIC
95. C 440. Good VF 100
- 2244 Denarius 201-207, AR 2.85 g. Bust r. Rev. VICTORIAE Two Victories flying, holding shield inscribed AV
GG; above, Caracalla; below, two captives. RIC 146. C 619. BMC p. 211*. Very rare. VF 1'000
- 2245 Sestertius 196/7, Æ 24.84 g. Bust r. Rev. SPEI PERPETVAE Spes advancing l. RIC 401. C 595.
Scarce. Green patina, VF 500
- 2246 Sestertius 211, Æ 22.00 g. Head r. Rev. P M TR P XIII COS III P P Securitas seated r. RIC 480. C 193.
Brown tone, Good VF 500
- 2247 Sestertius 213, Æ 27.49 g. Bust r. Rev. P M TR P XVI COS III P P Libertas standing l. RIC 498b. C 229.
Good F 250
- 2248 Sestertius 215, Æ 25.75 g. Bust r. Rev. P M TR P XVIII IMP III COS III P P Aesculapius standing facing; at
feet, Telesphorus. RIC 538. C 329. Fine dark brown tone, good VF 1'000
- 2249 As 215, Æ 25.75 g. Bust r. Rev. P M TR P XVIII COS III P P Aesculapius standing facing; at feet,
Telesphorus. RIC 554a. C 309. About VF 200
- 2250 Pisidia, Antioch. Æ 25.75 g. Bust r. Rev. COL CAES ANTOCH S R Mên standing facing. Cf. BMC 38
VF 250

2251	Plautilla. Denarius c. 202, AR 2.93 g. Bust r. Rev. CONCORDIA Concordia seated l. RIC 360. C 7. EF 300
2252	Geta, 209-212. As 210, Æ 11.16 g. Head r. Rev. PONTIF TR P II COS II Italia standing r. holding sceptre and drawing out drapery from breast; to r. two seasons lifting hands. RIC 163. C 133. Rare. Brown tone, VF 400
2253	As 210-212, Æ 9.85 g. Head r. Rev. VOTA PVBLICA Geta sacrificing l. RIC 192. C 233. Scarce. Green patina, VF 500
2254	Syria, Antioch. Tetradrachm 204, AR 112.37 g. Bust r. Rev. ΒΠΑΤΟC ΑΠΟΔΕΔΙΓ Eagle standing on thigh. Bellinger 5. Rare. EF 350
2255	Macrinus, 217-218. Denarius, AR 3.07 g. Bust r. Rev. SECVRITAS TEMPORVM Securitas standing l. RIC 92. C 122. Good VF 250
2256	Another, later style, AR 3.50 g. As previous. Good VF 250
2257	A third, AR 2.84 g. About EF 300
2258	Sestertius 217 Æ 22.77 g. Bust r. Rev. PONTIF MAX TR P P P Fides standing holding two standards. RIC 123. C 77. VF 800
2259	Dupondius 217 Æ 11.63 g. Bust r. Rev. PONTIF MAX TR P P P Jupiter standing l. RIC 123. C 77. Good F 200
2260	As 217 Æ 10.01 g. Bust r. Rev. PONTIF MAX TR P II COS II P P Securitas standing l. RIC 159. C 99. Dark green patina, about VF 250
2261	Diadumenian 218. Denarius, AR 3.04 g. Bust r. Rev. PRINC IVVENTVTIS Diadumenian standing l. with three standards. RIC 102. C 3. Good VF 500
2262	Denarius, AR 2.82 g. As previous, but bust seen from front. EF/VF 400
2263	Sestertius, Æ 26.36 g. Bust r. Rev. PRINC IVVENTVTIS Diadumenian standing l. with three standards. RIC 211. C 7. Rare. Brown tone, VF 1'000
2264	As, Æ 10.50 g. As previous. Dark green patina, VF 400
2265	Elagabalus, 218-222. Antoninianus AR 4.58 g. Bust r. Rev. SALVS ANTONINI AVG Salus standing r. RIC 138. C 254. VF 250
2266	Sestertius, Æ 25.92 g. Bust r. Rev. VICTORIA ANTONINI AVG Victory advancing r. RIC 377. C 297. Fine dark green patina, good VF 1'000
2267	Dupondius, Æ 9.75 g. Bust r. Rev. P M TR P III COS III P P Sol advancing l. RIC 301. C 159. Brown tone, VF 800
2268	Phoenicia, Berytus. Æ 17.80 g. Bust r. Rev. COL IVLIA FEL BER Temple of Astarte; within, Astarte standing to front. BMC 175. Brown tone, EF 350
2269	Julia Paula. Denarius 219, AR 2.91 g. Bust r. Rev. CONCORDIA Concordia seated l. RIC 211. C 6. Good VF 300

2270	Another, AR 3.01 g.		EF	350
2271	Aquila Severa. Denarius c. 220, AR 2.44 g. Bust r. Rev. CONCORDIA Concordia standing l. RIC 225. C 2.		VF	300
2272	Julia Soaemias. Sestertius c. 220, Æ 22.36 g. Bust r. Rev. VENVS CAELESTIS Venus seated l. RIC 406. C 18.		Rare. Olive-green patina, VF	300
2273	As c. 220, Æ 10.90 g. Bust r. Rev. VENVS CAELESTIS Venus seated l. RIC 408. C 20.		Smoothed dark green patina, VF	200
2274	Julia Maesa. Denarius c. 218, AR 3.04 g. Bust r. Rev. SAECVLI FELICITAS Felicitas seated l. RIC 272. C 45 var.		Good VF	200
2275	Sestertius c. 218, Æ 23.74 g. Bust r. Rev. FECVNDITAS AVGVSTAE Fecunditas seated l. RIC 410. C 11.		Smoothed dark tone, about VF	300
2276	As c. 218, Æ 11.13 g. Bust r. Rev. PIETAS AVG Pietas seated l. RIC 415. C 32.		Green patina, nearly VF	200
2277	Severus Alexander, 222-235. Aureus, AV 5.90 g. Bust r. Rev. AEQVITAS AVG Aequitas standing l. RIC 126. C 8.		Peck-marks in field, good VF	2'500
2278	Denarius, AR 3.23 g. Bust r. Rev. SALVS PVBLICA Salus seated l. RIC 178. C 532.		EF	100
2279	Sestertius 227, Æ 21.78 g. Bust r. Rev. P M TR P VI COS II P P Alexander sacrificing l. RIC 468. C 326.		Good VF	200
2280	Sestertius, Æ 22.71 g. Bust r. Rev. AEQVITAS AVGVSTI Aequitas standing l. RIC 547. C 20.		Green-brown patina, VF	200
2281	Sestertius 231-235, Æ 20.52 g. Bust r. Rev. MARS VLTOR Mars advancing r. RIC 635. C 169.		Green-brown patina, EF	400
2282	Dupondius, Æ 12.80 g. Bust r. Rev. SECVRITAS PERPETVA Securitas seated l. RIC 612. C 539.		Dark green patina, VF/F	150
2283	Dupondius 231-235, Æ 9.93 g. Head r. Rev. SPES PVBLICA Spes advancing l. RIC 649. C 551.		Dark green patina, good VF	200
2284	Orbiana. Denarius c. 225, AR 2.70 g. Bust r. Rev. CONCORDIA AVGVSTORVM Concordia seated l. RIC 319. C 1.		About VF	250
2285	Sestertius c. 225, Æ 19.64 g. Bust r. Rev. CONCORDIA AVGVSTORVM Concordia seated l. RIC 655. C 1.		VF	600
2286	Julia Mamaea. Denarius c. 226, AR 3.47 g. Bust r. Rev. FELICITAS PVBLICA Felicitas standing l. RIC 335. C 17.		EF	250
2287	Lot of two denarii, RIC 331 and 335.		(2 pcs.) Good VF	250
2288	Sestertius c. 226, Æ 19.78 g. Bust r. Rev. VENVS FELIX Venus seated l. RIC 701. C 69.		Dark green patina, VF	300

2289	As c. 226, Æ 11.60 g. Bust r. Rev. FELICITAS PVBLICA Felicitas standing l. RIC 677. C 22. Fine brown tone, about EF	400
2290	Maximinus, 235-238. Denarius 235/6, AR 3.12 g. Bust r. Rev. PAX AVGVSTI Pax standing l. RIC 12. C 31. EF	200
2291	Sestertius 236, Æ 22.37 g. Bust r. Rev. P M TR II COS P P Emperor standing l. RIC 30. C 59. Green patina, about VF	200
2292	Sestertius 235/6, Æ 22.07 g. Bust r. Rev. PROVIDENTIA AVG Providentia standing l. RIC 61. C 80. Brown tone, VF	200
2293	Sestertius 235/6, Æ 20.70 g. Bust r. Rev. SALVS AVGVSTI Salus seated l. RIC 64. C 88. Green patina, good VF	350
2294	As 235/6, Æ 13.19 g. Bust r. Rev. SALVS AVGVSTI Salus seated l. RIC 66. C 89. VF	200
2295	Maximus, 235-238. Denarius 235/6, AR 3.25 g. Bust r. Rev. PIETAS AVG Jug between lituus and knife. RIC 1. C 1. Pitted, VF	250
2296	Sestertius 235/6, Æ 18.57 g. Bust r. Rev. PIETAS AVG Jug between lituus and knife. RIC 6. C 5. Dark green patina, VF	400
2297	Sestertius 236-238, Æ 21.04 g. Bust r. Rev. PRINCIPI IVVENTVTIS Maximus standing l. RIC 13. C 14. Green patina, VF	500
2298	As 235/6, Æ 10.79 g. Bust r. Rev. PIETAS AVG Jug between lituus and knife. RIC 7b. C 6. Dark green patina, VF	300
2299	Gordian II Africanus, 238. Sestertius, Æ 22.47 g. Bust r. Rev. ROMA AE AETERNAE Roma seated l. RIC 5. C 9. Rare. Brown tone, VF	2'000
2300	Balbinus, 238. Denarius, AR 3.01 g. Bust r. Rev. P M TR P COS II P P Emperor standing l. RIC 5. C 20. Good VF	400
2301	Denarius, AR 3.57 g. Bust r. Rev. PROVIDENTIA DEORVM Providentia standing l. RIC 7. C 23. Good VF	400
2302	Sestertius, Æ 19.72 g. Bust r. Rev. CONCORDIA AVGG Concordia seated l. RIC 22. C 4. VF	400
2303	Pupienus, 238. Antoninianus, AR 4.48 g. Bust r. Rev. AMOR MVTVVS AVG Clasped hands. RIC 9b. C 2. Good VF	400
2304	Antoninianus, AR 4.96 g. Bust r. Rev. PATRES SENATVS Clasped hands. RIC 11b. C 21. VF	300
2305	Gordian III, 238-244. Aureus 240, AV 4.92 g. Bust r. Rev. AEQVITAS AVG Aequitas standing l. RIC 40. C 16. VF	2'000
2306	Aureus 243-244, AV 4.66 g. Bust r. Rev. PROVID AVG Providentia standing l. RIC 163. C 295. Warping, filing and peck marks, VF	1'000
2307	Sestertius 241-243, Æ 23.50 g. Bust r. Rev. P M TR P IIII COS II P P Apollo seated l. RIC 302. C 251. Dark green patina, VF	250

2308	Another, Æ 16.88 g.	Dark green patina, VF	200
2309	Sestertius 241-243,, Æ 21.39 g. Bust r. Rev. P M TR P V COS II P P Emperor standing r. RIC 307a. C 267.	Dark green patina, VF	200
2310	Dupondius 241-243,, Æ 8.97 g. Bust r. Rev. FELICITAS AVG Felicitas standing l. RIC 310b. C 77.	Green patina, about VF	150
2311	As 241-243,, Æ 11.99 g. Bust r. Rev. AETERNITATI AVG Sol standing l. RIC 297b. C 44.	Green patina, VF	150
2312	Moesia, Odessus. Æ 12.32 g. Busts of Gordian and Serapis facing each other. Rev. OΔECCEITΩN Ares standing l. Pick I, 2338.	VF/EF	300
2313	Mesopotamia, Nisibis. Æ 23.16 g. Busts of Gordian and Tranquillina facing each other. Rev. CEP KOLO NECIBI MHTRO Tyche seated l. on rock; below, river-god swimming. BMC 14.	VF	300
2314	Philip I, 244-249. Antoninianus 247-249, AR 4.25 g. Bust r. Rev. AETERNITAS AVG Elephant with mahout walking l. RIC 58. C 17.	EF	200
2315	Sestertius 248, Æ 19.95 g. Bust r. Rev. SAECVLARES AVGG Stag walking r. RIC 160a. C 183.	Brown tone, good VF	250
2316	Sestertius, Æ 16.65 g. Bust r. Rev. ADVENTVS AVGG Philip on horse l. RIC 165. C 6.	Rare. Green-brown patina, VF	250
2317	Dupondius, Æ 10.24 g. Bust r. Rev. FIDES MILITVM Fides standing l. RIC 173c. C 64.	Green-brown patina, VF	200
2318	Phrygia, Appia. Æ 11.13 g. Bust with shield and spear l. Rev. EΠI AVP ANTEPΩTOC ZΩΠIK APΞ A- AΠ-ΠI-AN-ΩN Zeus Laodikeos standing l. BMC 7.	Green-brown patina, VF	200
2319	Syria, Antioch. Æ 15.66 g. Bust r. Rev. ANTIOXEΩN MHTPO KOΛΩ Bust of Tyche r. BMC 528.	EF	250
2320	Otacia Severa. Sestertius 248, Æ 19.48 g. Bust r. Rev. SAECVLARES AVGG Gazelle walking l. RIC 201. C 166.	Brown tone, VF	250
2321	Sestertius, Æ 20.83 g. Bust r. Rev. CONCORDIA AVGG Concordia seated l. RIC 203a. C 10.	Double-struck. Good VF	300
2322	Sestertius, Æ 16.055 g. Bust r. Rev. PIETAS AVGVSTAE Pietas standing l. RIC 208a. C 46.	Green-brown patina, good VF	300
2323	Philip II, 247-249. Sestertius 244-246, Æ 20.02 g. Bust r. Rev. PRINCIPI IVVENT Philip II standing l. RIC 256a. C 49.	Brown tone, VF	250
2324	Sestertius 244-246, Æ 22.24 g. As previous	Green-brown patina, VF	250
2325	Sestertius 244-246, Æ 19.73 g. As previous	Green-brown patina, about VF	200
2326	As 244-246, Æ 20.02 g. As previous. RIC 256b. C 49.	VF	150

2327	Syria, Antioch. Æ 19.85 g. Bust r. Rev. ANTIOXEΩN MHTPO KOΛΩ Bust of Tyche r. BMC 566. Dies engraved by the sculptor of the Antioch antoniniani. Good VF	250
2328	Trajan Decius, 249-251. Aureus, AV 4.31 g. Bust r. Rev. ADVENTVS AVG Trajan Decius on horse l. RIC 11a. C 3. Rare. Traces of mounting, VF	2'500
2329	Double sestertius, Æ 34.25 g. Bust r. Rev. FELICITAS SAECVLI Felicitas standing l. RIC 115c. C 40. Rare. Green-brown patina, VF	1'400
2330	Sestertius; Æ 20.66 g. Bust r. Rev. PANNONIAE The two Pannoniae standing facing. RIC 124. C 87. Good VF	350
2331	Sestertius; Æ 23.67 g. Bust r. Rev. VICTORIA AVG Victory advancing l. RIC 126d. C 117. Dark green patina, about VF	150
2332	Herennia Etruscilla. Aureus c. 249-251, AV 4.59 g. Bust r. Rev. PVDICITIA AVG Pudicitia seated l. RIC 59a. C 18. Very rare. Pierced and plugged, otherwise VF	2'500
2333	Double sestertius, Æ 32.20 g. Bust r. Rev. PVDICITIA AVG Pudicitia seated l. RIC 136a. C 21. Very rare. Edge medallically hammered up. Green patina, VF	1'000
2334	Sestertius, Æ 18.77 g. Bust r. Rev. PVDICITIA AVG Pudicitia seated l. RIC 136b. C 22. Brown tone, VF	300
2335	Another, Æ 21.83 g. Green patina, good F	150
2336	Herennius Etruscus, 251. Antoninianus, AR 3.84 g. Bust r. Rev. CONCORDIA AVGG Clasped hands. RIC 138. C 4. VF	150
2337	Hostilian, 251. Sestertius, Æ 12.84 g. Bust r. Rev. PRINCIPI IVVENTVTIS Apollo seated l. RIC 215a. C 31. Rare. Green-brown patina, VF	450
2338	Trebonianus Gallus, 251-253. Sestertius, Æ 15.70 g. Bust r. Rev. VIRTVS AVG Virtus standing l. RIC 126a. C 134. Dark green patina, VF	250
2339	As, Æ 8.75 g. Bust r. Rev. LIBERTAS AVGG Libertas standing l. RIC 114c. C 65. VF	150
2340	Cilicia, Seleucia ad Calycadnum. Æ 19.85 g. Bust r. Rev. Confronted busts of Artemis-Tyche and Apollo. SNG Levante supp., 213 Brown tone, VF	300
2341	Volusian, 251-253. Sestertius, Æ 19.78 g. Bust r. Rev. FELICITAS PVBLICA Felicitas standing l. RIC 251a. C 35. Dark green patina, VF	200
2342	Sestertius, Æ 26.88 g. Bust r. Rev. IVNONI MARTIALI Juno seated in round tetrasyle temple. RIC 253a. C 45. Dark green patina, good VF	400
2343	Aemilian, 253. Dupondius, Æ 9.88 g. Bust r. Rev. VOTIS DECENNALIBVS S C in laurel-wraeth. RIC 54b. C 68. Dark green patina, VF	400
2344	Diva Mariniana. Antoninianus c. 253-260, AR 3.46 g. Veiled bust l. Rev. CONSECRATIO Mariniana seated l. on peacock flying r. RIC 6. C 16. VF	200
2345	Antoninianus c. 253-260, AR 4.59 g. As previous	VF 200

- 2346 **Gallienus, 253-268.** Sestertius, Æ 20.05 g. Bust r. Rev. PAX AVG Pax standing l. RIC 231. C 759.
Dark green patina, VF 250
- 2347 **Salonina.** Sestertius, Æ 19.02 g. Bust r. Rev. PIETAS AVG Pietas seated l. RIC 47. C 86.
Dark green patina, VF 300
- 2348 **Postumus, 259-268.** Double sestertius, Cologne 261, Æ 17.05 g. Bust r. Rev. FIDES MILITVM Fides standing l. holding two standards. Bastian 77. RIC 47. C 86. VF 300
- 2349 Sestertius, Cologne 261, Æ 24.73 g. Bust r. Rev. VICTORIA AVG Victory advancing l; at feet, captve. Bastian 93. RIC 170. C 385. VF 400
- 2350 **Laelianus, 268.** Antoninianus, Moguntianum, Æ 3.29 g. Bust r. Rev. VICTORIA AVG Victory advancing r. RIC 9. C 9. Rare. VF 400
- 2351 **Marius, 268.** Antoninianus, Cologne, Billon 3.20 g. Bust r. Rev. SAEC FELICITAS Felicitas standing l. RIC 10. C 13. VF 250
- 2352 **Aurelian, 270-275.** Aureus 271, AV 4.46 g. Bust r. Rev. VIRTVS AVG Mars walking r. RIC 15. C 269. Water-worn, VF 2'000
- 2353 Antoninianus, Serdica, Billon 3.56 g. IMP C AVRELIANVS INVICTVS AVG Bust r. Rev. RESTITVTOR ORBIS Woman presenting wreath to Aurelian. RIC 301 var. C 199 var. Rare, VF 200
- 2354 As 274, Æ 7.99 g. Bust r. Rev. CONCORDIA AVG Aurelian and Severina holding hands; above, bust of Sol. RIC 80. C 35. Green patina, VF 150
- 2355 **Severina.** As 274, Æ 6.93 g. Bust r. Rev. IVNO REGINA Juno standing l. RIC 7. C 9. Green patina, about VF 150
- 2356 **Probus, 276-282.** Aureus, AV 6.29 g. IMP C M AVR PROBVS AVG Laureate bust r. Rev. VICTORIA AVG Victory flying l. between two round shields. *Seems to be unpublished.* Has been mounted, VF 2'000
- 2357 **Carus, 282-283.** Aureus, Siscia, AV 4.77 g. Bust r. Rev. VICTORIA AVG Victory standing l. on globe. RIC 95. C 84. Rare. Pierced and plugged, VF 2'000
- 2358 **Numerian, 283-284.** Antoninianus, Æ 3.45 g. Bust r. Rev. VNDIQVE VICTORES Emperor standing l. RIC 423. C 118. VF 150
- 2359 **Magna Urbica.** Antoninianus 283-285, Æ 3.43 g. Bust r. Rev. VENVS VICTRIX Venus standing l. RIC 343. C 17. Good VF 600
- 2360 **Diocletian, 284-305.** Aureus 286/7, AV 5.59 g. Bust r. Rev. IOVI CONSERVAT AVGG Jupiter standing l. RIC 134. C 216. Well struck, Fdc 10'000
- 2361 Argenteus, Rome 294, AR 3.68 g. Bust r. Rev. VICTORIA SARMAT The tetrarchs sacrificing before open gates of turreted city walls RIC 19a. C 488. Good VF 500
- 2362 Follis, Lugdunum 303-305, Æ 10.38 g. Bust r. Rev. GENIO POPVLI ROMANI Genius standing l. RIC 175a. C 238. EF 150
- 2363 **Maximianus, 286-310.** Follis, Treveri 305-307, Æ 10.61 g. Bust r. Rev. PROVIDENTIA DEORVM QUIES AVGG Providentia and Quies standing facing. RIC 673b. C 492. EF 200
- 2364 **Constantius I, 305-306.** Follis, Londinium 300, Æ 9.85 g. Bust r. Rev. GENIO POPVLI ROMANI Genius standing l. RIC 22. C 104. EF 200

2365	Follis, Lugdunum 301-303, Æ 7.32 g. Bust l. with sceptre. Rev. GENIO POPVLI ROMANI Genius standing l. RIC 144a. C 122.	Rare. VF	150
2366	Follis, Aquileia, Æ 10.37 g. Head r. Rev. SACR MONET AVGG ET CAESS NOSTR Moneta standing l. RIC 36a. C 264.	Green patina, EF	250
2367	Divus Constantius. Follis, Londinium 307-310, Æ 6.54 g. Veiled bust r. Rev. MEMORIA FELIX Lighted altar between two eagles. RIC 110. C 177.	EF	250
2368	Follis, Lugdunum 306/7, Æ 10.63 g. Bust r. Rev. CONSECRATIO Eagle standing r. RIC 202. C 26.	VF	200
2369	Follis, Aquileia 307-310, Æ 5.90 g. Veiled bust r. Rev. MEMORIA DIVI CONSTANTII Eagle on monumental altar. RIC 127. C 174.	Good VF	200
2370	Galerius, 305-311. Argenteus, Rome 295-297, AR 2.90 g. Bust r. Rev. VIRTVS MILITVM The tetrarchs sacrificing before open gates of turreted city walls RIC 42b. C 219.	VF/EF	600
2371	Argenteus, Siscia 295, AR 2.90 g. Bust r. Rev. VIRTVS MILITVM The tetrarchs sacrificing before open gates of turreted city walls RIC 61. C 216.	Stricking crack, otherwise EF	400
2372	Follis, Lugdunum 301-303, Æ 9.26 g. Bust l. with sceptre. Rev. GENIO POPVLI ROMANI Genius standing l. RIC 167b. C 93.	Rare. EF	200
2373	Divus Galerius. Follis, Ostia 309-312, Æ 5.67 g. Veiled bust r. Rev. AETERNA MEMORIA Eagle on domed tetrastyle shrine with doors ajar. RIC 26. Cf. C 4.	EF	250
2374	Severus II, 306-307. Follis, Ticinum 305, Æ 9.74 g. Head r. Rev. VIRTVS AVGG ET CAESS NN Mars walking r. RIC 60b. C 69.	Dark green patina, EF	300
2375	Maximinus II, 309-313. Base silver, Treveri 309, AR 3.01 g. Bust l. with globe. Rev. SOLI INVICTO COMITI Sol in quadriga facing. RIC 826. C 175.	Very rare. Good VF	500
2376	Divus Romulus. Follis, Ostia 309-312, Æ 5.60 g. Veiled bust r. Rev. AETERNA MEMORIA Eagle on domed tetrastyle shrine with doors ajar. RIC 33. C 1.	Some silvering, EF	500
2377	Rome 310, Æ 1.71 g. Veiled bust r. Rev. AETERNAE MEMORIAE Eagle on domed tetrastyle shrine with doors ajar. RIC 33. C 1.	VF	200
2378	Helena. Follis, Treveri 326, Æ 2.64 g. Bust r. Rev. SECVRITAS REIPVBLICAE Securitas standing l. RIC 481. C 12.	EF	200
2379	Follis, Rome 337-340, Æ 1.37 g. Bust r. Rev. PAX PVBLICA Pax standing l. RIC 27. C 4.	EF	250
2380	Populus Romanus. Follis, Constantinple 330, Æ 0.91 g. Bust of Populus Romanus l. Rev. Bridge over river. RIC 21. C 1.	Good VF	180
2381	Roma. Follis, Rome c. 348, Æ 1.40 g. Bust of Roma r. Rev. P R Roma in military dress facing. RIC 104. C 4.	Rare. Good VF	200
2382	Hannibalianus, 335-337. Follis, Constantinople 336/7, Æ 1.72 g. Bust r. Rev. SECVRITAS PVBLICA Euphrates reclinig r. RIC 147. C 2.	VF	400
2383	Constantine II, 337-340. Follis, Rome 318/9, Æ 2.88 g. Bust r. Rev. SAECVLI FELICITAS Laurel-wreath with AVG on garlanded cippus. RIC 163. Cf. C 477.	Rare. VF	300

2384	Constans II, 337-350. Argentius, Siscia, Æ 2.80 g. Bust r. Rev. VICTORIA AVGVSTORVM advancing l. RIC 166. C 137.	Victoria VF	300
2385	Constantius II, 337-361. Solidus, Arles 355/6, AV 4.44 g. Bust facing. Rev. GLORIA REI-PVBLICAE Roma and Constantinopolis holding shield with VOT XXX MVLX XXXX. RIC 233. C 112.	Good VF	800
2386	Solidus, Rome 355/6, AV 4.46 g. As previous. RIC 293. C 117	VF	500
2387	Solidus, Sirmium 355-361, AV 4.44 g. Bust facing. Rev. GLORIA REI-PVBLICAE Constantinopolis holding shield with VOT XXXV MVLX XXXX. RIC 59. C 124.	Roma and VF	400
2388	Argentius, Constantinople 355/6, AR 2.98 g. Bust r. Rev. VOT XXX MVLXIS XXXX within wreath. 101. C 341.	Striking crack and flaw on cheek, VF	150
2389	Siliqua, Lugdunum 360-363, AR 2.15 g. Bust r. Rev. VOT XXX MVLXIS XXXX within wreath. 343.	RIC 216. C EF	200
2390	Vetranio, 350. Æ 2, Siscia, Æ 4.46 g. Bust r. Rev. CONCORDIA MILITVM holding two labara. RIC 274. C 1.	Emperor standing facing, VF/F	300
2391	Julian II, 360-364. Siliqua, Arles 355-360. Bust r. Rev. VOT V MVLXIS X within wreath. 154.	RIC 264. C Cracked, VF	200
2392	Æ 1, Siscia 361-363, Æ 8.32 g. Bust r. Rev. SECVRITAS REIPVB 418. C 38.	Bull standing r.; above, two, stars. Good VF	350
2393	Æ 3, Roma 361-363, Æ 3.65 g. Bust l. Rev. VOT X MVLX XX within wreath. RIC 329. C 151.	EF	200
2394	Jovian, 363-364. Æ 3, Roma, Æ 2.84 g. Bust l. Rev. VOT V MVLX X within wreath. RIC 333. C 37.	EF	250
2395	Valentinian I, 364-375. Solidus, Mediolanum 364-367, AV 4.49 g. Bust r. Rev. RESTITVTOR REIPV- BLICAE Empror standing facing holding labarum. RIC 2. C 28.	Rare. EF	1'000
2396	Siliqua, Rome 364-367, AR 2.06 g. Bust r. Rev. VRBS ROMA Roma seated l. RIC 11a. C 81. VF		150
2397	Valens I, 364-378. Solidus, Nicomedia 364-367, AV 4.50 g. Bust r. Rev. RESTITVTOR REIPVBLICAE Empror standing facing holding labarum. RIC 2d. C 32.	VF	300
2398	Solidus, Nicomedia 364-367, AV 4.47 g. As previous, but Empror standing facing holding standard with +. RIC 2f. C 34.	Good VF	700
2399	Gratian, 367-383. Solidus, Thessalonica 378-383, AV 4.48 g. Bust r. Rev. VICTORIA AVGG Two Emperors seated facing. RIC 34h. C 38.	Two VF	300
2400	Siliqua, Trier 378-383, AR 2.46 g. Bust r. Rev. VIRTVS ROMANORVM Roma seated facing. RIC 58a. C 56.	EF	200
2401	Valentinian II, 375-392. Solidus, Mediolanum 383-388, AV 4.42 g. Bust r. Rev. VICTORIA AVGG Two Emperors seated facing. RIC 8a. C 37.	Good VF	700
2402	Theodosius I, 379-395. Solidus, Mediolanum 383-388, AV 4.44 g. Bust r. Rev. VICTORIA AVGG Emperors seated facing. RIC 8b. C 37.	Two VF	350

2403	Siliqua, Trier 378-383, AR 2.46 g. Bust r. Rev. VIRTVS ROMANORVM Roma seated facing. RIC 58b. C 59.	VF	150
2404	Æ 2, Cyzicus 383-388, Æ 6.23 g. Bust r. Rev. VIRTVS EXERCITI Emperor standing r., with foot on captive. RIC 24b. C 54.	Good VF	200
2405	Eugenius, 392-394. Siliqua, Trier 378-383, AR 1.50 g. Bust r. Rev. VIRTVS ROMANORVM Roma seated facing. RIC 106d. Cf. C 14.	VF	400
2406	Arcadius, 383-408. Solidus, Constantinople 383, AV 4.48 g. Bust facing. Rev. CONCORDIA AVGGA Constantinopolis seated facing. RIC 47c. C 4.	VF	500
2407	Honorius, 393-423. Solidus, Ravenna 409/10, AV 4.36 g. Bust r. Rev. VICTORIA AVGGG Emperor standing, holding labarum, spurning captive. DOC 736. C 44.	EF	1'000
2408	Tremissis, Ravenna 402-423, AV 1.51 g. Bust r. Rev. VICTORIA AVGVSTORVM Victory advancing r. DOC 737. C 47.	VF	400
2409	Theodosius II, 402-450. Solidus, Constantinople 408-419, AV 4.47 g. Bust facing. Rev. CONCORDIA AVGGΔ Constantinopolis seated facing. MIRB 12b.	EF	750
2410	Solidus, Constantinople 408-419, AV 4.40 g. As last, but legend ends Γ. MIRB 12b. R 145.	EF	750
2411	Solidus, Constantinople 408-419, AV 4.40 g. As last, but legend ends Z. MIRB 12b. R 145.	EF	750
2412	Solidus, Constantinople 442/3, AV 4.44 g. Bust facing. Rev. IMP XXXXII COS XVII P P. Constantinopolis seated l. MIRB 33. DOC 410.	EF	750
2413	Solidus, Constantinople 442/3, AV 4.45 g. As previous.	About EF	650
2414	Miliarensis, Constantinople c. 408, AR 4.23 g. Bust l. Rev. GLORIA ROMANORVM Emperor standing l. holdig globe. MIRB 61a. DOC 306.	VF	800
2415	Leo I, 457-474. Solidus, Constantinople, AV 4.48 g. Bust facing. Rev. VICTORIA AVGGGS Victoria standing l. holding cross. MIRB 3. DOC 525.	EF	500
2416	Another, AV 4.47 g., but legend ends I. MIRB 3. DOC 529.	EF	500
2417	Zeno, 474-491. Solidus, Constantinople 476-491, AV 4.45 g. Bust facing. Rev. VICTORIA AVGGGS Victoria standing l. holding cross. MIRB 7. Tolstoï 17.	EFAbout EF	550

The Byzantine Empire

The mint is Constantinople unless otherwise stated

2418	Anastasius, 491-5118. Solidus, AV 4.48 g. Bust facing. Rev. VICTORIA AVGGG I Victory standing l. holding long cross. MIB 4. S 3.	Good VF	500
2419	Follis, Æ 15.87 g. Bust r. rev. M between two stars. MIB 23. S 16.	VF	200
2420	Justin II, 565-578. Solidus, AV 4.46 g. Bust facing. Rev. VICTORIA AVGGG I Constantinopolis seated facing. MIB 1. S 346.	VF	400
2421	Solidus, AV 4.38 g. As previous but legend ends Γ. MIB 1. S 346.	VF	400
2422	Heraclius, 610-641. Solidus, AV 4.30 g. Bust facing. Rev. VICTORIA AVGY I Cross on steps. MIB 3. S 730.	VF	250
2423	Solidus, AV 4.44 g. Busts of Heraclius and Constantine facing. Rev. VICTORIA AVGY C Cross on steps. MIB 10. S 737.	VF	300
2424	Solidus, AV 4.47 g. Busts of Heraclius and Constantine facing. Rev. VICTORIA AVGY Γ Cross on steps. MIB 26. S 959.	VF	250
2425	Basil II, 976-1025. Histamenon, AV 4.39 g. Bust of Christ facing. Rev. Busts of Basil and Constantine facing, holding patriarchal cross. DOC 2. S 1796.	VF	300
2426	Constantine IX, 1042-1055. Histamenon, AV 4.39 g. Christ enthroned facing. Rev. Bust of Emperor facing. DOC 2a5. S 1829.	VF	300
2427	Alexius I, 1081-1118. Hyperpyron, AV 4.34 g. Christ enthroned facing. Rev. Emperor standing facing. Hedy 4. S 1913.	Good VF	400
2428	John II, 1118-1143. Hyperpyron, AV 4.29 g. Christ enthroned facing. Rev. Emperor standing facing, crowned by the Virgin. Hedy 5. S 1939.	VF	400
2429	Manuel I, 1143-1180. Hyperpyron, Thessalonica, AV 2.81 g. Christ enthroned facing. Rev. Emperor and St. Demetrius standing facing, holding labarum. Hedy 9. S 1974.	Pierced, VF	100

Bronze medals by Cavino the Paduan

2430	Julius Caesar. Head of Caesar l. Rev. VENI VIDI VICI in laurel-wreath. Z. Klawans, <i>Imitations and Inventions of Roman Coins</i> 1977, 1.	VF	100
2431	Divus Augustus. Head of Augustus l. Rev. OB CIVES SER in laurel-wreath; beneath, two capricorns. Klawans 1.	VF	100
2432	Vitellius. Head of Vitellius r. Rev. S C Mars walking r. Klawans 4.	VF	100
2433	Vespasian. Head of Vespasian r. Rev. The Colosseum. Klawans 7 (obv.) 6(rev.)	VF	150

Multiple lots

2434	AR tetradrachms (2) of Syracuse c. 475 and Parthia, Vologases IV.	F (2)	200
2435	Sicily, AE classical issues, a wide range including Syracuse (11). All patinated and F, many better (26)		750
2436	Sasanid, Khusru II, drachm and Augustus denarius C 43.	VF	120
2437	AR Republican denarii (5): B. Aburia 1, Antestia 9 (2), Juventia 7 and Porcia 1.	VF or better (5)	300
2438	AR denarii (3): B. Coelia 9 (=Cr. 2b), Cornelia 54 and Plaetoria 5. The first rare, VF or better and pleasing (3)		400
2439	AR Republican denarii (9): B. Aemilia 7, Aelia (Allia) 4, Antonia 1, Caecilia 43, Cornelia 54, Junia 31, Pomponia 6, Postumia 9 and Rubria 1; imperial denarii (3) and Augustus, quinarius. Good F (13)		400
2440	A similar lot (5): Cr. 114, B. Appuleia 1 var, Furia 18 and Servilia 1 and 14, together with a denarius of Faustina I. Fine or better (6)		150
2441	Roman imperial AR denarii of Trajan, Hadrian, Faustina I, M. Aurelius (2, 1 a rare obv. variety) and Lucilla. VF or better (6)		400
2442	AR denarii of Antoninus Pius (2), Faustina I and Faustina II.	Nearly EF (4)	400
2443	AR denarii of Pius, Lucius Verus and Commodus.	About EF (3)	300
2444	AR denarii of Septimius Severus (3, 1 scarce) and Julia Domna.	Almost EF (4)	300
2445	AR denarii of Severus (2), Domna and Caracalla (4).	VF (7)	300
2446	AR denarii of Caracalla (2) and Geta (2)	Nearly EF (4)	300
2447	AR denarii of Elagabalus and Julia Maesa.	Toned, EF (2)	300
2448	AR denarii of Elagabalus, Julia Soaemias, Severus Alexander and Julia Mamaea.	VF or better (4)	300
2449	AR denarii of Alexander.	EF (2)	250
2450	A similar lot.	EF (2)	250

2451	AR denarii of Maximinus I (3) and Gordian III.	About EF (5)	400
2452	AR antoniniani of Gordian III and Philip I.	Sharp EF (2)	250
2453	AR antoniniani of Gordian III, Philip I (2), Otacilia Severa, Philip II, Trajan Decius (2), Herennia Etruscilla, Trebonianus Gallus and Volusian.	VF to EF (10)	300
2454	AR antoniniani of Herennius Etruscus and Hostilian Caesares.	EF and VF (2)	250
2455	AR antoniniani of Valerian I (2), Gallienus (2), Salonina (2), Valerian II, Postumus and Claudius II.	Attractive VF (9)	400
2456	Bil. antoniniani of Aurelian, silvered and Florian.	EF and VF	150
2457	Bil. antoniniani of Claudius II - Maximian Herculus (8) and Postumus - Tetricus I (4); Severina, denarius.	VF (13)	250
2458	Bil. Ticinum antoniniani of Probus (2), RIC 492a and 519 var. (IMP C PROBVS AVG CONS III).	Rare and VF (2)	200
2459	Bil. antoniniani of Carus, Carinus (2), Numerian and Maximian Herculus (obv. bust l. in adlocutio, rare); Victorinus, silvered and Carausius; Allectus, quinarius.	Many VF or better (8)	400
2460	Bil. Genius P.R. folles of Diocletian from Lugdunum (bust l.) and Alexandria.	Almost EF (2)	200
2461	A similar lot from varied mints: Diocletian (2, 1 silvered) and Maximian Herculus (4, 2 scarce).	A nice group, VF to about EF (6)	350
2462	A similar lot: Diocletian, Constantius I (2) and Galerius (3, 1 with rev. Africa) Caesares.	Better than VF (6)	230
2463	A similar lot with varied reverses: Diocletian (4), Constantius I (3) and Galerius (3) with a post-reform radiate.	Nearly, VF (11)	250
2464	Severus II Caesar, folles (2) of London and Carthage and a post-reform AE radiate of Alexandria.	VF (3)	250
2465	Severus II Caesar, Folles (2) of Ticinum and Thessalonica, F and VF; Maximinus II Caesar, folles (2) of Treveri and Lugdunum, about EF	(4)	250
2466	Reduced folles of Galerius (2) and Maximinus II Caesar (5, including 2 Mars Victor types) and Augustus, together with a Jupiter/Victory Æ fraction.	VF (9)	250
2467	Folles of Galeria Valeria of Cyzicus and Nicomedia.	VF (2)	200
2468	Folles of Maxentius of Rome (silvered), Ticinum and Aquileia (2, 1 CONS II r.) All different varieties.	VF and EF (4)	220
2469	Maxentius, folles (4) of Roma, Ticinum (as CONS l.), Ostia (Dioscuri) and Carthage, with head l. / Victory fraction; Romulus, follis of Ostia.	VF and F (6)	250

2470	Reduced folles of Licinius I, all varied (7); Licinius II, helmeted bust AE fraction and bil. follis (2). VF (9)	230
2471	Reduced folles of Constantine I Caesar (Carthage) and Augustus (6, varied); later issues of Helena, Fausta (2), Crispus, Constantine II and Delmatius Caesares. Mostly VF (13)	300
2472	Constantine I, reduced folles of Treveri, rev. bust of Mars r., and Rome, helmeted bust r./Roma seated. Rare and nearly EF (2)	200
2473	Æ 1 of Magnentius; Æ 2 of Constantius Gallus, Magnentius (2), Decentius, Valentinian II and Flacilla; Æ 3 of Constans Aug., Jovian, Valens and Gratian. Mostly VF (11)	350
2474	Fallen horseman AE 2 of Constantius II for Aquileia, remarkable verso portrait and Gallus for Antioch, beautifully patinated. VF and EF (2)	250
2475	AR siliquae of Valens, Treveri and Magnus Maximus, Milan. VF (2)	250
2476	AE imperial issues: Trajan, semis (?) rev. caduceus; Aelius, sestertius rev. Pannonia; Pius, quadrans rev. eagle. Rare and good F (3)	350
2477	Sestertii of M. Aurelius and Faustina II. Nearly VF (2)	250
2478	Sestertii of Commodus as Caesar and Augustus. Nearly VF (2)	250
2479	Sestertii of Alexander, Gordian III (2), Philip I and Valerian I. Fine to nearly VF (5)	250
2480	Dupondii (3) of Vespasian (2) and Titus; asses (3) of Tiberius (2) and Nero. Fine to about VF (6)	350
2481	Dupondii (4) of Pius, Diva Faustina I and Marcus (2) as Caesar and Augustus. All good style and generally VF (4)	400
2482	Dupondii (2) of Trajan and Verus; asses (2) of Alexander rev. quadriga and Decius. Good F (4)	200
2483	Provincial issues: AR tetradrachms of Caracalla, Aradus, and Elagabalus, Antioch (2) VF (3)	200
2484	Antioch, tetradrachms of Gordian III, Otacilia Severa and Philip II (laur. bust 1). VF (3)	250
2485	Antioch, tetradrachms of Etruscus, scarce, and Gallus; Alexandrian tetradrachms of Alexander and Gallienus. VF (4)	250
2486	AE 5-assaria: Marcianopolis (4) for Caracalla and Domna, Macrinus and Diadumenian, Elagabalus and Maesa, Philip I and Otacilia Severa; Mesembria for Philip II and Serapis; Valerian I, Æ 3 of Alexandria Troas. About VF (6)	500

PLATES



857



866



871



875



877



863



918



872



878



922



1046

1027



865



1047



1032



879





1056



1053



1060



1058



1170



1139



1174



1613



1476



1480





890



924



1164



1198

1499

1611



1669



1297

1308

1531



1682



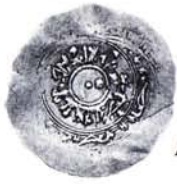

AV
836



AV
837



AV 838



AV 839



AV 842



AV 840



AV 841



AV 843



848



849



853



854



AV 855



AV 856



AV 857



AV 858



AV 860



AV 859



AV 861





AV 862



AV 863



AV 864



AV 865



AV 866



AV 867



AV 868



AV 869



AV 870



AV 872



AV 871



AV 873



AV 874



AV 875



AV 876



AV 877



AV 878



AV 879



AV 880



AV 881



AV 882



AV 883



AV 884



AV 885





AV 886



AV 887



AV 888



AV 889



890



AV 891



AV 892



893



894



AV 895



896



AV 897



AV 898



AV 900



899



901



902



903



904



905



906



907



908



909





AV 918



AV 919



AV 922



916



921



923



931



924



925



926



932



927



933



934



938



935



936



937



939





940



948



941



949

950

951



944



952

953

954



AV 947





968



969



970



AV 962



AV 963



971



972



973



AV 964



976



978



974



975



977



979



AV 980





981



982



AV 984



992



983



AV 985



AV 987



994



AV 988



AV 991



993





998



999



1000



1001



AV 1007



1004



1010



1012



AV 1008



1006



1009



1011





AV 1032



AV 1033



AV 1034



AV 1035



AV 1036



AV 1037



AV 1038



AV 1039



AV 1040



AV 1041



AV 1042



AV 1043



AV 1044



AV 1045



AV 1046



AV 1047



AV 1048



AV 1049



AV 1050



AV 1053



AV 1051



AV 1052



AV 1054



AV 1055





1065



AV 1056



AV 1058



1066



1067



AV 1060



1068



AV 1069



AV 1071



AV 1075



AV 1072



1074



AV 1076



1077



1078





1080



1081



1083



1085



1084



1087



1088



1091



AV 1096



AV 1095



1097



1098



1099



1101





1103



AV 1108



AV 1110



1104



AV 1111



1105



1115



AV 1116



1106



AV 1117



AV 1120



1107



1121





1127



1129



1130



1128



1131



1132



1133



1134



1136



1135



1137



AV 1139



AV 1138



1140



AV 1141



1142



AV 1146



1145





1149



1147



1148



1152



AV 1151



1157



1153



AV 1155



AV 1156



1154



AV 1158



AV 1161



1159



1160



1162



1163



1164



AV 1165



AV 1167



1168





1169



AV 1170



1171



1172



AV 1173



AV 1175



AV 1174



AV 1176



AV 1177



AV 1178



1183



1180



1182



1185



1179



1186





1192



1188



1193



AV 1190



AV 1191



1194



1195



1196



1197



1198



1200



1199





1201



AV 1206



1202



1204



AV 1205



1207



1208



1210



1212



1209



1216



1214



1213



1217



1215





1218



1219



1220



1221



1224



1222



1225



1226



1228



1229



1227



1230



1231



1232





1233



1235



1236



1234



1238



1237



1239



1240



1242



1241



AV 1243



AV 1248



AV 1244



AV 1245



AV 1247



AV 1246



1249



1250



1253



1251



1255



1252



AV 1256



1254



AV 1257



AV 1258



AV 1260



AV 1259



AV 1261



AV 1262





AV 1264



AV 1263



AV 1265



AV 1266



AV 1267



AV 1268



1276



AV 1269



1277



AV 1270



AV 1271



1278



AV 1272



AV 1273



AV 1275



AV 1274





1279



1289



1286



1280



1290



1287



1281



1291



1282



1294



1283



1293





1296



1297



1298



1300



1301



1302



1303



1304



1305



1308



1306



1307





1309



AV 1311



1313



1310



AV 1312



AV 1314



1315



1317



1321



1318



1324



1322



1320



1323



AV 1325





AV 1326



AV 1327



1329



1330



AV 1328



1331



1333



AV 1335



AV 1336



AV 1337



AV 1334



1338



AV 1340



1339



AV 1341





AV 1342



AV 1347



AV 1343



AV 1348



AV 1344



AV 1349



AV 1345



AV 1350



AV 1351



AV 1352



AV 1346



AV 1353



AV 1354



AV 1355



1356





1358



1359



1361



1365



1363



1364



1367



1368



1362



1375



AV 1369



AV 1370



AV 1371



AV 1372



1377



AV 1373



1376





AV 1378



1380



1381



AV 1379



1382



AV 1384



1383



1385



1386



AV 1387



1388



AV 1389



1390



1396



1391



1397



1392



1394



1393



1395





1398



1399



1400



1401



1402



AV 1404



1406



1405



1407



1408



1410



1411



1413



1409



1412





AV 1414



1416



1417



1415



1418



AV 1419



AV 1422



AV 1423



AV 1426



AV 1420



AV 1421



AV 1424



AV 1425



AV 1427



1428



1430



1429





1431



1432



1433



1434



1435



AV 1438



1439



1436



1440



1443



1444





1445



1448



1446



AV 1451



AV 1449



AV 1450



1452



1454



1455



1456



1453



AV 1460



1458



AV 1461



1462





1464



1463



1468



1469



1465



1470



AV 1471



AV 1472



AV 1473



AV 1476



AV 1480



AV 1474



AV 1477



1478



AV 1481



1482





1484



AV 1488



1486



1487



1489



1490



AV 1493



1491



1492



1495



1494



AV 1497



1496



1499





1501



AV 1500



1502



AV 1505



1503



AV 1506



1504



1507



1508



1509



AV 1511



1513



1512





1514



1515



1516



1517



1518



1519



1520



1521



1522



1527



1528



1529



1530



1532





1533



1531



1534



AV 1539



AV 1546



AV 1549



AV 1541



AV 1555



AV 1556



1550



AV 1560



1557



1558



1553





1562



AV 1561



1563



AV 1571



1572



1573



1574



AV 1575



1576



1577



1579



1580



1581



1585



1582



1583



1584





1586



1590



1587



1588



1591



1592



1594



AV



1596



1595



1597



AV 1598



1601



1599



1600



1603



AV 1604



AV 1605



1606



1607



1608



1609



1610





1617



1611



1618



AV 1619



AV 1613



AV 1620



1615



1616



AV 1624



1623



1622





AV 1625



AV 1626



AV 1627



1628



1629



1630



AV 1631



AV 1632



AV 1633



AV 1634



AV 1640



1636





1637



1639



1641



1642



1643



1644



1647



AV 1651



1648



1649



1653



1657





AV
1660



AV
1661



AV
1662



1663



1664



1665



1666



1667



1669



1672



1670



1668





1676



1681



1684



1677



1693



1683



1685



1694



1686



1687



AV 1688



AV 1689



AV 1690



1692



1697



1696



1700





AV 1704



1705



AV 1701



AV 1702



1715



1706



1707



1708



1709



1710



1711



1712



1714





1717



1718



1719



AV
1720



1721



1722



1723



1724



1725



1726



1727



1728



1729



1730



1731



1732



AV
1733



1734



1735



1739



1736



1737



1740



1738





1741



1743



1742



1744



1745



1746



1747



1748



1749



1750



1752



1751



1754



1755



1753



1758



1756



1757



1759



1760



1761



1762



1763





1764



1766



1765



1767



1770



1768



1769



1771



1772



1773



1774



1775



1776



1778



1777



1779



1781



1780



1782



1783



1784



1785



1786



1787





1788



1789



1790



1791



1792



1793



1794



1797



1796



1795



1798



1799



1800



1802



1801



1803



1805



1804



1806



1805



1807



1808



1809





1810



1813



1811



1812



1814



1815



1820



1816



1817



1818



1819



1821



1822



1823



1826



1827



1824



1825





1828



1829



1830



1831



1834



1832



1833



1835



1836



1837



AV
1839



1838



1840



AV
1841



1842



1843



1847



1844



1845



1848



1846



1849



1851



1850





1852



AV 1854



1853



1855



1856



1857



1858



1861



1862



AV
1859



1863



1864



AV
1860



1865



1868



1866



1869



1870



AV
1867



1871





1874



1876



1872



1873



1875



1878



1879



1880



1877



1881



1882



1884



1883



1885



1886



1887



1888



1889



1890





1891



1892



1893



1894



1899



1895

1896

1897



1902



1903



1898



1901



1904



AV
1906



AV
1907



AV
1908



AV
1909



1905



1910



1911



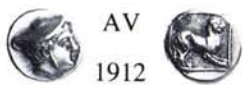

AV
1912

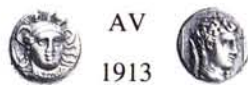

AV
1913



1922

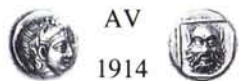

AV
1914



AV
1915



1923



AV
1916



AV
1917

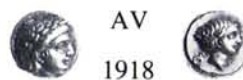

AV
1918



AV
1919



1924



1925



1926

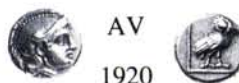

AV
1920

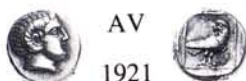

AV
1921



1927



1928



1929



1933



1934



1930



1931



1932



1935





1936



1942



1937



1938



1939



1940



1941



AV
1945



1943



AV

1946



1944



1947



1948



1949



1950



1951



1952



1953





1954



1956



1955



1957



1958



1959



1960



1961



1962



1963



1964



1965



1966



1967



1968



1969



1970



1974



1971



1972



1973



AV

1975





AV
1976

1978

1977



1979

1980

1981



1982

1983

1984



1985

AV
1987

1986

1990



AV
1988

AV
1989



1991

1992

1993

1994



1995



1996



1998



1997



1999



2000



2001



2002



AV
2003



AV 2004



AV
2005



AV
2006



2007



2008



2009



2011



2010





2012



AV

2018



2013



2014



2016



2015



2019



2017



2021



AV

2023



2020



2022



AV
2024



AV
2025



2026



2027



2028





AV

2030



AV

2031



AV

2032



2029



2040



AV

2033



AV

2034



AV

2035



2041



2036



2037



2038



2042



2043



2039



2045



2046



2044





2049



2050



2051



2047



2048



2056



2052



2053



2054



AV
2057



AV
2058



2059



2055



2060



2061



AV
2062



AV
2063







2085



2086



2089



2087



AV

2090



AV

2091



AV

2092



2088



2095



AV
2093



AV
2094



2096



2097



2098



2099



2100



2105



2101



2102



2106



2103





2107



2108



2109



AV

2116



2110



2111



2117



2112



2113



2114



2115



2118



2121



2119



2120





AV
2122



AV
2124



AV
2123



2126



AV 2125



2131



2127



2132



2128



AV 2138



2133



2129



AV 2139



2134



2130



2135



2137



AV
2140



2136





AV
2141



AV
2142



AV
2143



AV
2144



AV
2145



2146



2150



2147



2148



2149



2151



2153



2156



2155



2152



2160



AV
2158



2159



2154



2157



2161





2163



2162



2164



AV 2165



AV
2166



AV
2167



AV
2168



AV
2169



AV
2170



2173



2174



2175



2171



2179



2172



2176



2177



2178



2180



2181





2182



AV
2183



2188



2190



AV
2184



2191



2185



2186



2189



2192



2187



2196



AV
2193



2197



2198



AV
2194



2199



AV
2195





AV
2200



AV
2201



AV
2202



2204



2206



2203



2205



2207



AV 2208



2209



2210



2211



2214



2212



2215



2216



2217



2218



2219





2222



2220



2221



2223



2224



2226



2225



2227



AV 2228



2230



2231



2232



2233



2229



2235



2236



AV
2234



2237



2238





AV
2239



2241



2243



AV
2240



2242



2244



2245



2246



2251



2247



2248



2255



2249



2250



2256



2252



2253



2257



2254



2258





2259



2261



2260



2264



2262



2265



2263



2266



2267



2268



2269



2270



2271



2274



2273



AV 2277



2276



2272



2275





2278



2279



2280



2281



2282



2284



2283



2285



2286



2288



2289



2291



2292



2290



2293



2294



2295



2296



2297





2298



2299



2300



2302



2301



2308



2307



2303



2309



2304



2310



2312



AV

2305



2311



2313



AV

2306



2315



2314





2316



2317



2318



2319



2320



2321



2326



2322



2323



2324



2325



AV 2328



2327



2329



2330



2331



AV 2332



2333





2334



2336



2335



2337



2338



2339



2340



2341



2342



2343



2344



2345



2346



2347



2348



2350



2349





2354



2353



2351



2355



2358



2359



AV

2352



AV

2356



AV

2357



2362



2363



2364



AV

2360



2361



2365



2366



2367



2368



2369





2372



2370



2371



2373



2375



2377



2374



2378



2379



2376



2380



2381



2390



2382



2383



2391



2384



AV

2385



2392



AV

2386



AV

2387



2393



2388



2389





2394



AV
2395



2396



AV
2397



AV
2398



AV
2399



2400



AV
2401



AV
2402



AV
2403



AV
2404



AV
2405



AV
2406



AV
2407



AV
2408



AV
2409



AV
2410



AV
2411



AV
2412



AV
2413



2414



AV
2415



AV
2416



AV
2417





AV
2418



AV
2420



2419



AV
2421



AV
2422



AV
2423



AV
2424



AV
2426



AV 2425



AV
2427



AV
2428



AV
2429



2430



2431



2432



2433





Published by Editrice Compositori